泰東日報

早報

發行人 阿部眞言 編輯人 李承譜 印刷人 李謙鎬
本報創刊西歷一九〇八年
社址 大連市奧町八十五番地
電話 社長室四五二四 營業局八八〇二 編輯局八〇九二 廣告部八八〇〇

價目
本埠 零售每份五分 每月壹元三角
外埠 每月壹元四角五分 半年八元四角 全年十六元六角 以上俱以現大洋本位計算
廣告 每行（五號字十三字）一日刊資壹元 指定特別地位加倍 長期另議

南京空氣之緊張
連日開會議對策
設立國際委員會以解紛
一般多相信其必能實現

【南京十八日發電】聯盟開會已迫眉睫、外國公使及新聞記者等、均連袂集於當地、日本公使館亦派須磨堀內兩書記官、有野通譯、官等幹部全部來京、與各國公使折衝、探聽中國側之空氣等、大爲忙碌、中國側於十五日來、連日於秘密中、開外交委員會、凝議聯盟對策、尤其對于風傳極甚之設置國際委員會對策、就該委員會中國側之態度、已覺悟迄今拒絕中日直接交涉爲不利、於是乃擬謀以何等方策、藉聯盟之手、俾達到開始交涉之結論、一面保持面目、一面開始交涉、凡此種々均爲明顯之事實、即對設置國際委員會案、亦願美俄兩大國參加、而形成一强有力之協調機關、且又發表中國願以原則的贊成該委員會之設置、一方又窺日本側之意向、謂日本又似擬藉聯盟延遲問題解決、故該委員會、若依日本側之希望、延遲解決、且有恐陷聯盟於窮途之虞、因有恐被利用、故極力警戒、如委員會之性質等、則均擬待於聯盟討議後、再爲決定對策、該愼重論、相當有力、外國記者等、則認爲聯盟無何等之解決策、可爲吾人之期待者、時至於今、似應以何等形勢、於東方設置一國際委員會、討議解決、其會址則以上海爲最適宜、且相信其必實觀者頗多云、

日本意見書發表期
似已定廿一日午前
由日內瓦與東京同時公表
審議理事會亦定是日開會

【日內瓦十七日發電】對李東卿報告書日本政府之意見書、定于十八日午後向聯盟事務局提出、聯盟日本帝國事務局長澤田節藏氏、與聯盟當局協商發表時間、雖尚未決定、但大体似將於二十一日午前十時（日本時間午後六時）在日內瓦與東京同時公表、一方審議李東卿報告書之理事會、亦定於二十一日午前十一時開會、（但按照慣例、須先開秘密會議、討議項目、經採擇後始能公開會議、此公開會議、定於午前十一時半頃云、）

松岡離法京前
對外表示
日本行動唯一目的
乃爲達成東洋和平

【巴黎十七日發電】日本代表部一行、十七日午後九時五十分由巴黎出發、赴日內瓦、松岡代表對聯合記者談如左、現在聯盟之空氣如何、尚屬不明、然吾等應作之事無他、即對各國說明日本公明之態度、使其瞭然而諒解之而已、日本之政策、向係平和的、自去年事變以來、日本之行動、純以達成東洋之平和、唯一之目的、故至今無論對於聯盟方面、或其他方面、均無讓步之必要、日本無論對於任何方面、均係以友情的、同時並亦不向任何方面求特別援助云

浙省主席 魯滌平 因病逝世

【上海十八日發電】據浙江省政府發表省府主席魯滌平氏、於十六日朝逝世、後任者以王正廷張群兩氏爲最有望云、

滿俄關係 日趨親密
爲確立極東協調政策
願滿洲國遍設領事館

【新京十七日發電】俄國政府、最近注目於滿洲國事態之改善、詳查滿洲國財政狀態之確立、司法制度之完備及東之警備狀況等、今由確立日滿俄三國、極東協調政策之目的、乃表示願滿洲國以公式、的於俄國各要都市設領事館云、

在滿白俄對報告書 亦擬向國聯提抗議

【巴黎十七日發電】旅居北滿白系俄人、因聯盟理事會行將開會、對于李東報告書認識不足偏袒之結論、決以多數簽字後、則向聯盟抗議其準備委員會定於日內開會、

前日軍縮幹部會議
英國提出新案內容
切望德國早日參加軍縮會

【日內瓦十七日發電】今日之軍縮會、議幹部會、英外相西門氏、主張德國有令復歸軍縮會議之必要、並提出新軍縮案如左、

一、使各國空軍（現在世界第五位）縮小如英國之水準空軍外、更將空軍之全部縮小三分之一、
二、各國之陸、海、空軍、劃一定時期、亦將漸次縮小、德國及他國所許可之兵器、皆得持有之、
三、戰鬥艦之基準排水量、以一萬噸以下爲限、
四、巡洋艦之基準排水量、以七千噸爲限搭載砲口、以六吋以下爲限、
五、潛水艦全廢、
六、限制裝甲車之重量、
七、限制大油動砲、將來砲口徑使爲一〇五釐、
八、對於軍用航空機可及的縮小、並對德國所有之陸海軍用航空機暫加考慮、又許可使用戰車、

最後西門氏演說如左、德國陸軍改造、可以許可、但不可使有侵略者、又胡佛大總統、關於陸軍人員之提案、作爲討議之基礎原則、英國之受諾云云、繼又向韓達森議長、述及切望德國早日參加軍縮會議、意大利代表蘇索氏對此、亦表贊意、云

美代表迭羅斯云、無有軍縮、則世界之經濟的回復不可能、關於戰債問題、加以暗中諷刺的警告、法代表馬西吉利氏、贊成德國之招請、同時並述及對西門氏之提案表愼重同情、有研究之必要、正午散會云、

除奸團
石射總領提出 貝爾允爲盡力
請取締滬租界

【上海十七日發電】石射總領事于十七日午前訪問市參事會長貝爾氏、要請取締租界內之除奸團、而貝爾氏對此要請已以誠意答覆、願爲盡力云云

廣田吉田 兩大使免職

【東京十八日發電】十八日之閣議議決免廣田駐俄吉田駐意兩大使、均予免職、因此結果該兩大使乃暫待復命、而有囑其從事于臨時外務省事務云、

日本民氣之激昂
召開激勵國民大會
絕對擁護日本主張

【東京十八日發電】國防協會、十八日午后一時於日比谷公會堂開聯盟全權激勵國民大會、參加者凡三千餘、推一條實考公爲會長首唱國歌、次將決議、絕對擁護日本主張之宣言滿場一致可決、次又移入講演會、五來教授俵孫一、內崎作三郎、長島隆二、川村竹治、小山藏各氏等均有熱烈演說、四時散會、宣言決議、立即電達松岡代表聯盟事務總長理事會議長、

滿洲國民衆對報告書
向國聯提出之反駁書

【新京特派員十八日電】滿洲國民衆對於國聯調查團報告書、反抗聲浪日甚、因之遂於新京經滿洲國民衆代表等、作成對報告書第六章之反駁書、於十六日夕、電達日內瓦聯盟事務總長聯盟理事會議長、及李東委員長、茲記該反駁書內容及滿洲國民衆總代表氏名如左、

據李東卿報告書第六章載稱、滿洲國之獨立非基于人民之公意、乃係由第三者干涉而成立者云云、似此斷定、顯係調查團之認識不足、茲謹以滿洲國人民之名義、以如左之理由、要求修正、

一、爲防止滿洲人鄉土治安之擾亂、自民國革命以後、即有奉吉黑三省聯合議會、當即代表人民之意志共推張作霖張學良等相繼爲保安總司令、乃不圖張家把持政權、竟無視民衆之公意、施行暴政、苦我人民、對於張家政權、一般人民非常不滿、而張家父子、則故意否定以暴力壓迫、

二、因昨年九月十八日之事變、得推倒張學良之暴政根本人民之自由得以恢復、同時並考慮今後應行確立之政權、惟念民國自革命以來垂二十年各地軍閥割據、治安紊亂、統一無成、於是乃以民族自決之精神、擺脫不安定之民國羈絆、形成獨立國家之意向、漸次濃厚、

三、關第一項所述之省議會、旣被張學良不法干涉解散於是乃重由三省各縣每縣選出代表一人、集於一堂、更推舉各省區代表、開會協議之結果、於是乃基於前記第二項後半之理由、決定創立獨立國家、又爲實行其手續于本年二月、召各代表于奉天開會、爲統制實行之手續、乃決設立一代表人民意志之機關、共舉最近已行取消之前聯合省議會議長林鶴皋爲建國人民總代表、組織建國促進會、並要求維持一時的地方治安一切事宜之治安委員會、組織獨立國政府、一面鑒于從來民國選舉大總統時之弊害、于是又由人民代表、敦請遜帝溥儀爲政府首腦、担任獨立國家之元首、於是完全之滿洲國始設立竣事、

四、該建國經過、當調查團來滿時、已由建國總代表兪吉林代表林鶴皋、奉天代表張其昌、黑龍江代表許蘭坡、哈爾濱特別區代表楊貫三四人、正式代表建國人民意志以建國理由書、提出於調查團、且更直接晤見調查團專門委員「毛斯」「楊古」兩氏、加以詳細說明、該兩氏當即言明已諒解建國之經過、乃不圖今者一讀發表之報告書、並未一言及此、無視正式三千萬人民代表之言明、却僅憑依無責任之千五百封之私信、擬否定滿洲國之獨立、其寓意何在、誠令人莫解、抑該大批私信、或擬藉之以呈現其某種作用者亦未可知、相信若一追求其根據、自易洞悉其底蘊、又毋足以何等根據視之哉云云

滿洲國建國民衆代表氏名如左
滿洲國建國總代表 林鶴皋
同副代表兼黑龍江代表 許蘭坡
黑龍江各縣代表四十名
吉林省代表 關長慶
吉林省各縣代表 四十二名
奉天省代表 五十名
哈爾濱特別區代表 楊貫三 外十名
興安區蒙古代表 普樂布 外十名

日本唯一中國通
坂西中將來連
對人發表其感想談

【大埠消息】日本族院議員陸軍中將坂西利八郎氏、十七日朝乘烏拉爾船來連、現投宿於大和旅館、據該氏談話如此次爲視察滿南方面之實情、並滿洲國三千萬民衆中之在華南方面亦有親兄弟之住在、故關於南方人對滿洲國持有如何感想、亦有應知之必要、吾曾任北京村長在天津住二十年、任民會長十數年、故吾到華北如到故鄉、日內瓦之國際會議、日本雖不得樂觀但李東卿報告書之內容、記有共管中國之說、中國對此當予反對、但日本對此亦不能贊成、此點中日一致、若他問題、再能加以連絡、則中日直接交涉、開始不難矣、吾在大連滯在二三日、二十一日赴天津、並到山東上海等處實地視察後、即行返京云、

日本暴風中異聞
名媛杲伴飛廉去
旅行途中竟告失踪
鐵路當局刻正查找

【東京十八日發電】本鄉富士前町五十五番地、日本銀行理事堀越鐵藏氏令愛、日銀行員堀越頭藏氏夫人俊子（現年二十六歲）十四日午後一時由東京搭列車赴其夫家（神戶）途中經過、靜岳濱松間、突遭暴風、時正夜午、夫人竟於車內、杳然無踪、夫人坐席爲二等車、所携物件全部未動且又無遺書、究被暴風吹去耶、抑係自投耶又或被暴徒架去耶均不可知、鐵道當局沿線各警察、已大事活動調查、

編輯餘墨
羅斯福當選後之美國外交

美國此次大選之結果、羅斯福以多數之得票當選總統、代表蟄伏十二載之民主黨握得政權、在此國內發生經濟恐慌國際、醞釀重大變化之際誠足以令人聯想美國之內政外交、於明春新政府成立時必將有新的轉變、而世人所注意者尤爲新政府之外交方針、質言之、即其對滿洲問題所將取之態度、據現在一般之推測、不外蹈襲胡佛之反日外交或改變爲親日外交之二者、由此兩種觀察出發、遂紛紜生出所謂樂觀與悲觀之兩種論調、甚至對廿一日開會之國聯理事會、亦有以此種空氣爲根據而加以揣測者焉、

惟就美國向來對日之態度觀之、執政者雖更迭、然多年之傳統政策、未必即輕易改變、再自其政治外交史觀之、當歐戰開始後、旣可放棄多年之門羅主義、而進出於世界角逐之舞臺、則今後再退出國際紛糾之漩渦而復歸於門羅主義、亦未必爲不可能之事、是此兩種觀測各有理由、無可厚非、將來果將歸趨於何者、仍須待諸事實之決定也、

夫國際間之外交政策、在解決國際問題上固有重大性、然而決定人類幸福推進世界文化之原動力、則仍爲光明偉大之正義、外交政策苟能順乎正義、雖失敗猶光榮、其反乎正義者、雖成功亦卑鄙、在此世界外交緊張之際、吾人所期待於世界外交家者、在乎其能互相尊重正義、若美國外交政策之改變與否、尙不足爲一喜一憂之材料也、

中國銀行特種存欵廣告

特種活期「零星儲蓄」以平日樽節所餘之欵零星儲蓄積小成多可作下列等項正用

零存整付（企業治產 婚嫁儲蓄 失業預防 親老基金）
預計將來有正大用途於平時分期預爲存儲以備到期支取一筆巨欵者宜採用此種儲蓄如每月存洋十元繼續存十五年到期可得本利四千四百八十五元五角二分倘再延緩十年不提用再按月續存可得本利一萬三千〇八十七元七角六分

整存整付（企業治產 婚嫁儲蓄 其他基金）
凡有整欵未至應用時期不欲動用或學校會社等基金及其他企業公債金不動用者均宜採用此種儲蓄以期滾入利息愈積愈多如存三百四十二元十年滿期可得本利一千元如存一千一百七十四元二十年滿期可得本利一萬元

整存零付（養老年金 子女學費 遺族郵養）
預提一筆整欵備作將來額定用途分期支取者宜採用此種儲蓄如存一百元十五年後開始付還再分十年繼續不斷平均付還每年二次每次可付還本息四十一元七角共付廿次如存洋五百元十年後開始付還再分十年繼續不斷平均付還每年二次每次可付還本息一百廿二元〇七分共付廿次

存本付息（養老年金 子女學費 遺族郵養）
凡欲存本不動而以所得利息以備按時支用者宜採用此種儲蓄

又城內設有倉庫兩處日站設有倉庫一處專做皮張鬃尾及貨物押欵併代理中國保險公司保險業務等手續簡便利率從優如承惠函請至敝行接洽

值此嚴寒 摩登女子與維新少年的心理
水獺皮禮帽 各種英式皮帽
剪絨海溜青根貂與土耳其之男女學生各種時式新帽
要研究 誰爲專門家及樣式新鮮價極低廉 究竟屬誰
本號備有大批新貨貢獻顧客
大連警察署前得勝街 呼出電話二一六八三番
惠顧參觀均極歡迎
福記皮莊

月星老牌 國華膠皮鞋

要購膠皮鞋認明月星牌國華膠皮鞋斯界第一家製品求精良售價低廉輕薄利多銷貨各處有分銷
兼自運銷各處優美膠皮靴鞋應有盡有價錢克已
總代理店 合資會社 大連洋行
大連市連鎖商店街電園前
電話長六〇二五、二二五三番

各地新聞

少婦獨宿被搶

奉天　附屬地。青葉町三番地。居住之滿洲人。少婦劉李氏家。於月之十四日。午後六時許。忽有一年約二十五六歲之青年滿人。闖入強索財物。該婦大呼有賊。該少年因無槍械。遂奪門逃逸。比及警察後知。前往緝。捕則賊已杳如黃鶴云。（宗）

討伐林子升凱旋
用迂迴式戰鬥法節節進擊
搗毀匪團司令部斬獲無算

奉天　保安第二大隊々長王桐軒氏。前奉警務廳三谷廳長之命。率全隊出發。赴城東南。討伐林子升匪團。已誌本報。該隊於（十六日）下午二時。由城東南姚千戶屯。竟凱旋而歸。該隊由王大隊長率領。徒步返回省城。全隊兵士。鼓號齊鳴。由中街直奔警務廳。由三谷廳長出向各兵士訓話。大意即勉勵。此次出發之成績

大獲勝利

等語。後由王隊長。率全隊返回隊部。今據王大隊長談。關於此次討伐林子升之匪團經過列下。該隊於本月十四日。奉三谷廳長之命令。出發赴姚千戶屯。討伐林子升。故於當日晚九時。率全隊四百三十名。首先赴南滿車站。隨換晚十二時之安奉列車出發。於十五日。上午一時五十分。至姚千戶屯下車。下車後即在該村會休息二小時。上午四時出發赴太平山附近魏家溝。到魏家溝時。即有該村會

發槍射擊

該隊。約一小時許。該隊並未還槍後又行至千斗居。約五里許。有匪團盤踞處。當時王大隊長。即下令分三路進擊。令袁中隊長。率全中隊。由右翼進擊。李中隊長。由左翼迎擊王中隊長爲先鋒。該全隊迂迴式之戰鬥法。後第四中隊張隊長。於九時許。與匪雙方交戰。十時許該隊即佔匪巢南山一個。匪方即

向南退却

該隊即隨後追擊。於十一時半。完全將匪之根據地佔領，匪即向東北方面逃去　當時擊斃胡匪二十一名。傷者三十餘名。逮捕者十名。內有衞團長一名。爲夏文淸。查該前曾在靖安遊擊隊充當連長。前燒飛機場攻省城。即夏一人所作。外有醫官一名爲王慶榮。共得獲大槍十二支。機關槍一架。查此機關槍。係前靖安遊擊所帶走者。軍號一個。洋刀十餘把。

譁變兵士

大旗二面。一書「東亞民族同盟會」旗上並蓋有關防一顆。文爲（東亞民族同盟會之印）又旗一面。上書「救國軍第三大隊。得勝將軍」外有圖書二顆。一書「瀋陽縣遊擊步兵第三分隊」一書（瀋陽縣遊擊步兵第一中隊）等字樣。其外並獲有大馬五匹。軍需品無數。於十二時。二中隊李中隊長。率全隊兵士。佐領匪團司令部。此時匪首林子升與其妻。

見事不佳

即騎紅馬二匹逃跑。結果因該隊追擊大急。林子升及其妻。將馬棄下。步行向東方逃無踪跡。該匪團司令部乃佔領。慶豐燒鍋之房屋。匪方逃走後。據該保安隊調查。該村人民。及房屋毫無傷損。一般百姓均甚感激。該隊兵士。莫不賈勇敢。到處勢如破竹。匪等均遠逃無跡。該匪團並在各處張貼佈告。以安民心。茲將佈告列下。

匪團佈告

爲佈告事。照得我軍成立以來。緣因奉天失守。各處胡匪肆起。對於劉匪禦敵起見。因此成立之此鄉團也。今日降歸東亞民族同盟會。凡我軍士兵等。嗣後更宜

嚴守規範

所□境域。秋毫不得一犯。凡我鄉民人等。今後不必驚惶。各宜歸家守業。打掃場圃。驅馬伏無再失之理。我軍成爲正式体統。不論軍官士兵等。居心務要公正。勿許違犯千業。倘有不法情事。准由鄉民人等。指名控告。務按軍法從事。各官凜遵勿違此佈。司令林印。印書「林子升印」大同元年十月六日。據王隊長談。該匪團之

軍規甚嚴

前幾日。該部下有營長某。因有強姦民女之事。被此次被捕之團長夏文淸查知。當時槍斃。該司令部無論官兵有作不法者。若爲長官聞知。重者槍斃。輕者處罰。該之司令部。如正式官廳組織無異。分軍長室。秘書室。休息室傳達室等。內部

極爲寬濶

該隊將來若能成馬隊。及砲隊。對於奉天省匪徒。決不難掃淸。至於所獲之戰利品。已完全呈報警務廳。此次所捕之胡匪十名。已由保安隊王隊長於昨晚函送交瀋陽縣看押。（十七日）上午十時。經瀋陽縣公署。張司令法科審問云。

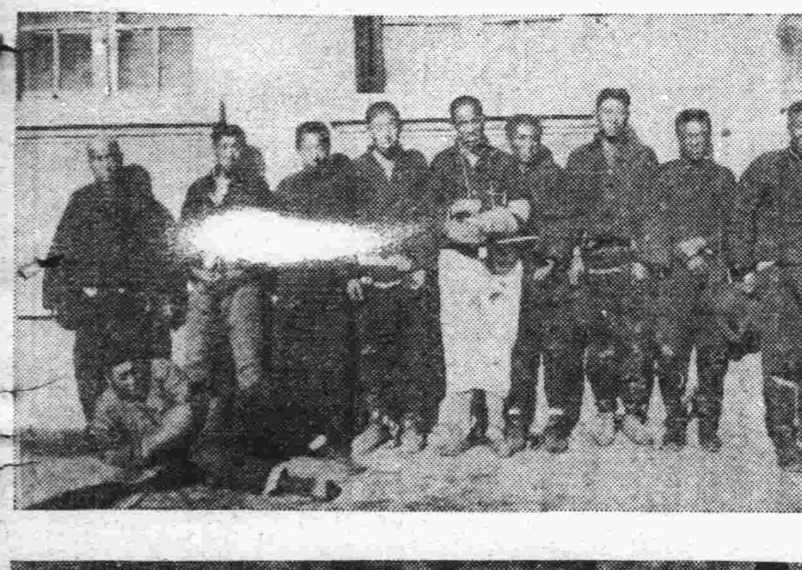

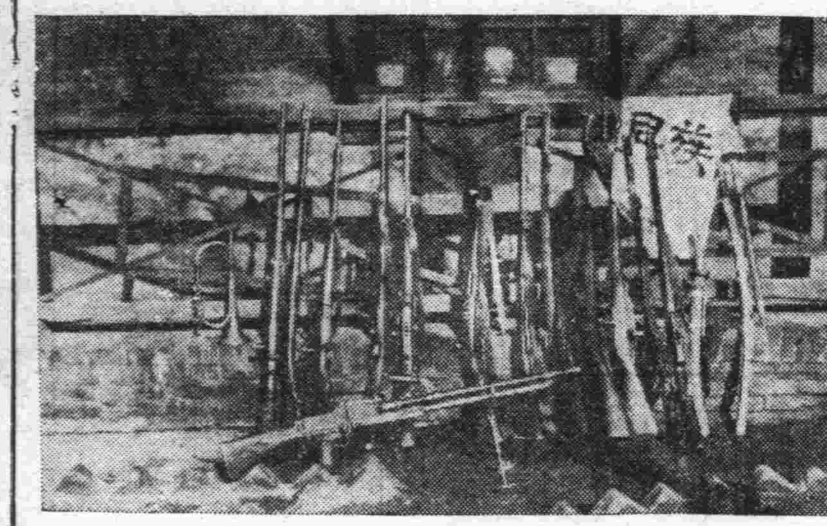

（寫眞說明）上右立爲衞團長夏天淸左立爲醫官王慶榮（下）爲所獲之槍刀等物

民廳催報官產

奉天　民政廳。前飭各縣公署。將縣內所有官產。分別查報在案。現因各縣公署。遵照呈報者。爲數無幾。特於月之十六日。乃通令各縣公署。速將官產。塡報來署。以憑辦理云。

遠東醫院張錦華
一封辨誣書信

奉天　逕啓者本月十七日民報載「張博士與柴淑之訴訟內幕果如是乎」一欄與事實大相背謬鄙人披閱之下殊覺驚訝在民報固應有聞必錄在鄙人亦應置諸不理但名譽攸關自未便聽其揑造謠言將此事經過及事實縷述如左特請代爲更正以明眞像鄙人在本城保安堡設立遠東醫院附設醫學研究所及產婆傳習所學生費用純由醫院供給該柴淑貞（即報載柴淑之）於民國十九年三月二十八日入校見習至是年七月二十七日即行潛逃無踪在校四閱月應照章（經呈請前教育廳有案）賠償學此等費共大洋一百八十元以外尚領去五六兩月獎金各五元共十元詎至本年九月七日忽與該柴淑貞在大西關大街相遇當經向其追徵以上所欠此等費一百九十元該柴淑貞允由天義號作保補償嗣經屢次催繳該保天義號竟支吾不理乃於九月三十日該柴淑貞於晚間到醫院吵鬧希圖反噬遂經報告本管向陽街分所經警士劉文彬當場將其帶所轉送警廳保釋該柴淑貞因計未得逞遂至瀋陽地檢廳以詐欺取財及傷害起訴嗣經廳偵訊質証於十一月十二日判決以嫌疑不足依法予以不起訴處分案告終結至民事部份係鄙人因該天義號不負保人責任一再推延不得已以請求賠償損失直之於地方法院旋於十一月八日以該柴淑貞空言狡辯無足採取依法判決應賠償鄙人此等費現大洋一百九十元並訴訟費用由該柴淑貞負担以上法院援案俱在可查復按至報載鄙人與該柴淑貞拉手逞兇及前此之不規則行爲尤屬虛揑無稽試問通衢白晝寧有斯理似此顛倒事實正與接到之匿名控旨趣亦復相符此事定出一人之手其別有居心更不問可知即該柴淑貞之起訴亦係由該人之唆使以致信口雌黃殊難置信深恐淆惑聽聞致碍名譽夙仰貴報領導輿論主持公正謹以檢附判決書二份送請

大主筆分神代爲一併刊登更正俾明事實實爲盼禱此請

撰安不一

計附判決書二份

不起訴處分書

被告張錦華　男年四十一歲　奉天法庫縣人

告訴人柴淑貞　女年二十五歲奉天新民縣人

右開被告因大同元年檢字第一九九號詐欺及傷害嫌疑一案業經本廳偵查完畢認爲應不起訴茲特敘述事實上及法律上之理由於後緣告訴人柴淑貞曾於民國十九年三月間在張錦華設立之遠東醫院附設助產傳習所見習不需學費治至是年七月二十七日柴淑貞竟已因故潛逃無踪近於本年九月七日張錦華忽與柴淑貞在大西關相遇向其追徵每月學膳宿舍費四十五元及兩月獎金各五元計共一百九十元正當經張錦華允取天義號作保將柴淑貞送回乃柴淑貞嗣以張錦華屢催繳欵旋於九月三十日（即廢曆九月初一日）晚間到遠東醫院而向張錦華索還保條以致互相口角張錦華當時報由該管向陽街分所警士劉文彬將柴淑貞帶所轉送警察廳令其取保回家該柴淑貞遂以被告張錦華詐欺取財及傷害等情具狀告訴前奉結本廳偵訊被告張錦華堅不認有意圖詐財或毆傷告訴人情事據柴淑貞於民國十九年在我醫院當見習生四個月後他跑逃了今年遇見他時我照章向他要的四個月學飯費及獎金等項他認可賠我取的保九月三十日他到我院裡攪鬧後經報告警察把他帶走的我沒打他等語質之告訴人陳稱我在張錦華醫院當過看護因我男人有病請假回家張錦華就不願意還次他遇見我向我要飯費把到帶到醫院裡把我好打云云本件報告訴人信狀所訴情節已供明曾在被告張錦華醫院充任看護婦住有月餘至此次張錦華向其索要飯費爲雙方不爭之事實自屬民事範圍並非刑法之上詐欺取財則在被告殊無犯罪言至關傷害部份雖據告訴人訴稱有係被告毆打之傷當已傷吏驗得告訴人尚有掌擊或掐傷及揚傷所致傷痕但據警士劉文彬証稱我就看見柴淑貞張錦華兩人口角來着並沒看見他們打架等語佟□在卷更有楊東生谷向陳高照和等亦皆述同前情就此觀察然亦未証明告訴人所受之輕微傷究係被告加施害所致是該被告自屬犯罪嫌疑不足合依刑事訴訟法第二百四十四條第二欵規定予以不起訴處分書如右

瀋陽地方檢察廳

檢察官　楚雲章印

大蘇家堡村長會董
呑欵濟匪被控
勒索攤納公費激起公忿
控於瀋陽縣署請求究辦

奉天　瀋陽縣。四區轄界。大蘇家堡村。該村長副鄧貴三。路殿三。及會董趙長恩等。於今夏青紗障起。匪徒跳梁橫行鄉村々祭。一般居民。均紛々逃避。該村長等。以爲有機可乘。幷未逃避。適有匪首修作賓。率黨羽三百餘人。號日龍虎軍。均呼修團長。豎夜村。長鄧貴三。認賊爲友。糜爛地方。當經匪首非常信仰。嗣經警局聞訊。派隊征伐。該匪聞風逃逸。匪去時并與該村長馬四等物若干。從此罪無利得。尤爲揚揚得意。乃於九月間。青紗割倒。匪無團所。匪均潰散閭閻安堵。一般農民遷回。安度舊業。該村長鄧貴三等。乃妙想天開。曾將公會賬簿打開。私具化消不下八九百元。而村副及會董等。各分肥若干。復於上月間。迫令全村民戶。按戶攤納會欵。五元七元不等。因此致起公忿。有高子香等。紛々將該村長副。鄧貴三。路殿三。會董趙長恩等。一併控於瀋陽縣署。倘不知如何懲治云。（宗）

交通界之消息
瀋海路利貨運趕修便道
渾河口之橋樑撥欵興修
阜通延長汽車路線

奉天　瀋海鐵路。營盤西十六里之道木。年久腐爛。月之十三日。由北來之十二次貨車。行至該處將道木壓壞。火車脫軌。一時難以整理。惟往來火車。難以通行。遂於道旁。趕修便道。約三五日內。即可告成。以期通車云。瀋陽縣長。許桂恒。鑒於瀋南。渾河渡口之橋樑。每屆冬令。向須架設。以利行旅。茲因瞬將又屆封河之期。必須趕爲修設。是以在署召集各重職員。討論結果。決定由縣署。撥欵官修。嗣後抽征花費之欵。以資歸墊。而期早日完成。現於昨由署特派專員。前往該地勘測。俟手續完竣後。約下月初旬。即可正式興工云。阜新汽車。向由日本站。至大東邊門爲止。共分五段。近因兵工廠城帶。乘客繁多。特將路線延長。該兵工廠。已於十五日起實行云。（文）

電車驚跑大車
車夫被軋斃命

奉天　於月之十七日。午前八時許。有城北二台子馬長青之大車。來城售賣秫稭後。趕車返回。行抵大南關大街上時有對面來一重載汽車。鳴笛而至。當將車馬驚走。車夫孫某未加小心。當時軋斃。據車主馬某云。車夫現年二十八歲。父母雙亡。家有妻白氏。係馬之內弟。當報警所電知法院派員檢驗後。拉回二台子云。（東）

飭査警察收支

奉天　省公署。于昨訓令各縣公署云。爲令遵事。案奉民政部訓令內開。案查各省縣。警察經費之收入支出。本部無從查考。茲爲欲澈底明瞭。各省亦縣。警察收支起見。特製定表式二種。一爲收入。一爲支出。除分行外。合行隨令附發。仰即轉飭各市縣。遵照塡列。等因奉此。除分行外。合行令仰。各該縣署。轉飭各警察機關。限文到十五日內。塡送到署。以便彙辦。切切此令云。（宗）

警備常駐各縣

奉天　警備司令部。查各縣匪患。正痛劉中。不久即可肅淸。爲鞏固地方治安。而免匪患復燃計。特決定全省各縣。分別派兵常駐。以資協助治安。日內即見諸實行云。（文）

康平發現股匪

奉天　康平歸客。談該縣境內。發現股匪三幫。一海龍。二追風俠。三天下好。共約黨羽千餘名。擾其用意。有擾亂康平。及法庫之形勢。並聞已請軍速剿。以輕民困云。（宗）

匪首合順迎親
各幫匪首勒迫村民齊往祝賀
警隊聞報馳往掩捕如鳥獸散

營口　縣第五區張家崗子村。於月之十三日。突有匪首。合順。假該村行迎親禮。匪首東海。東勝。雙合等。帶同大小幫匪首百餘人。勒迫鄉民數百人齊集該村賀喜。正在鼓樂喧闐、合順和新人交拜華堂之際、不期被營口地方警察署。遊擊馬步隊聞知。率隊二百餘人。馳往該村掩捕而匪衆聞風相顧失色。一時均作鳥獸散。警察隊僅獲馬一匹、槍二支。迨該隊追擊時。匪之踪跡已無。

營稅照舊征收

營口　市內各商號。所納之營業稅。前經縣署辦理時。減輕商界担負。按千分之六。交納營業稅欵。近來該署遵令。移交稅捐局接收辦理後。惟該局因稅收不旺。公欵因之不足。遂將該項營業稅。仍按百分之二交納。且於十一月份開始徵收云。

派員催收房捐

安東　縣公安署近因市內商民。按期完納房捐者。固不乏人。而徘徊觀望者。亦不在少數。若長此以往任意推延。於稅收前途大有防害。山縣派催捐員數名。分赴各段催促。限期完納倘有再逾期不交。或故意置之不理。除令其完納外。並依法懲處。以[illegible]。而維公令云。

讀者快覽

——日曆——

〇十一月十九日星期六（舊曆十月二十二日）

——氣候——

〇西北風　晴

〇各地溫度（十八日上午十一時）

大連	六度
旅順	八度
營口	二度
奉天	〇度
長春	〇二度

——無線電——

自午前十一時行情（特產、錢鈔、股票、各地行情）

自午後〇時十分行特產情（錢鈔、各地行情、公設市場價日）新聞

自午後三時三十分行情（特產、錢鈔、股票、各地行情）

自午後七時新聞　一、二、三、四、五、六、介紹職業事項　七、新聞　八、氣象通報

泰東介紹欄

五行欄　一次一元　四次二元　七次三元

十行欄　一次二元　四次四元　七次六元

求事廣告半價，不出名者倍價，名在此加三成，全年半價

便利低廉　堅固無比

不二謄寫版

大連市榮町二番地　惠比須町電車站前

大氣堂　電話四二一四九番

遺失存欵摺聲明

啓者鄙人在孫家台交通銀行存有一種二二五號活期存欵摺一只因不愼遺失將來無論落於中外何人之手概作無效除向該行掛失號外特此登報聲明

鄙人　劉慶宣謹啓

招募特約店

希望者報名質問即與詳答

大連市彌生町八竈七八七四

明華糖果食品公司

齒科

森齒科醫院

治療・鑲牙・其他一般齒科

院長　森　糸平

大連市浪速町一一五　（花乃屋前）

電話四三一一四番

急募特約店

至急　大連市、營口、遼陽、奉天、撫順、四平街、長春、哈爾濱、安東等重要商埠均募一個特約店

希望者請向接洽

大連市大黑町九〇

日滿食料研究營業部　電話七六二三

並有開宮式以及手提金庫俱全

大連浪速町　電三〇一五

山形洋行

各種發動機特價出售

機器

土木、鑛山、農園等用

大連市山縣通

鷹田洋行　電話長三四〇六

兩起密運

由青來連輪船乘客 私帶大宗鴉片
大批布疋漏稅運煙 俱被水署破獲貨物充公

輪船乘客 私帶鴉片

月前埠頭水上警署發現有用人工造之大理石、內裝大宗鴉片之犯人後。該署以爲竟有往來私運毒品。當即令署員。此後對于埠頭港口內有往來之汽船帆船等。即嚴重加以調查。不料仍有一般不良惡徒。以爲官署懈怠。竟不畏法。仍行密運毒品。日昨又被發覺。犯人關美堂。年二十九歲、原籍山東平度人。於青島購得大宗鴉片。計一百六十四兩。價金約五百元。用洋氈裹床。打成一包。搭自青島開連之汽船大連丸。於十七日午後一時許。該船於埠頭港岸。船中乘客皆紛紛下船登陸。該關某即將包裹担之肩上。意氣洋洋下船。當時未被發覺。不料後又自埠頭國際門通過。即被水署署員發覺。見其所負之物。甚爲可疑。當即命打開檢查。遂被查出。立將關某逮捕。鴉片充公云。

大批布疋 倫稅運烟

自市內往外埠往來慣行密輸之楊明義。年二十七歲。原籍山東省萊陽縣人。現在市內住所不定。且無職業。品行不端。專恃密運爲維生之計。不料終因其手腕不妙。後即逮捕。自數日前來連。即宿於某處。後於日前十七日午後。於市內浪速町洪來盛綢緞莊處購得大宗布疋。價金六百餘元。當晚六時頃即將該種貨物密送至市內入船町十五區埠頭前方。先雇用某小舢舨一隻。將貨物載送至十八號共同丸汽船上。因該共同丸汽船於當晚七時出發烟台。楊某以爲將此種貨物送於共同丸艙內。不能被人發覺、不料行跡不密。將貨物扛撤至帆船上。即被水上警署署員前往檢查發覺。檢驗並未納稅。遂將全部貨物扣留充公。楊某即被逮捕。交與水上警察署。現該署已嚴重加以審問云。

恭親王公館 差役行竊 旋即被逮捕

居住於星個浦之恭親王公館。失去翡翠礬類貴重首飾多件。價值一千餘元。於十七日午後八時許。報告沙河口警察署搜查。窃犯爲該公館差役王玉聲。年二十一歲。是夜王玉聲稱赴奧町辦事。越夜未歸。於十八日午前九時許。於奧町徘徊中被捕云。

流民圖

遭匪禍全家避難 夫妻悲離散
偕老母來連途窮日暮 西崗商會解囊救難黎

客歲事變後。匪賊乘機橫行。到處刦掠。人民遭其蹂躪。鄉土不能久居。扶老携幼。遠奔他鄉。其中錦西高橋一帶。猶甚於他處也。有盧景山者。年五十歲。錦西高橋人。慘遭匪人搶奪。携母及妻子逃難。而其妻子於中途失散。盧扶侍老母。風餐露宿。沿途乞討。尋找妻子未果。步行來連。投寓於露天市塲小店。當逃走之時。身邊未帶分文。途中艱苦。不言可知矣。既抵連市舉目無親。求生無門。在此嚴冬缺衣無食。將不免凍餓困死。幸盧有明人指示。於十七日奔至大連西崗商會。備述遭受經過。及現在之困苦狀況。該會以其情堪憫。絕非一般巧言欺騙者可比。當解義囊。施與車資若干。遣其赴西豐親友處。以覓生路。盧得資泥首稱謝而去。噫流民圖此其一耳。

櫃夥昧良 橫領櫃款 解雇被控警署

市內信濃町市場鴉卵商營業主人陳澤亭。年約五十。爲人老誠。營業頗佳。但自本年春三月間。因營業關係。人不敷用。當即經春和棧主人孫烈臣作保。介紹孫振荷者爲該店辦事。孫振荷年三十五歲。入該店後。即頗爲陳某重用。將一切出入帳目。皆交孫某代辦。孫某出辦外交。收一切帳碼。不料孫某竟起不良觀念。吃喝嫖賭。浪蕩逍遙。於八月十五前後赴小崗子鶯園俱樂部等處遊逛。被陳某發覺。自此即漸不滿意於孫某。但陳某爲店主。計算上頗爲撤棄。後即命其子某於八月十四計算帳碼。又因其子年幼。算盤不甚靈通。考稽結果。即謂帳上多出小洋二十元。孫某即謂該小洋二十元爲自身所有。當被其橫領而去。後陳某之弟來連。陳某又托其弟代算。發覺前者帳中少小洋二十元。始知即爲先前孫某所領之錢令時孫某已不承認。竟將陳某之弟毆打。於八月二十日孫某即被解雇。後陳某因事赴長春。孫某即往持舖蓋。但因陳某未曾在家。其子未能允許。孫某大怒。又將陳某之子毆打。氣忿而去。後因孫某在陳店中時當時。賣鷄子與小崗子協豐祥二百價小洋十餘元。竟寫私人名字買孫某之鷄子。與陳某無干。後經陳某往索。該號則謂係孫某前來始能交錢。不然即不能交欵。陳某不得已。即又命孫某與其弟同往索帳。不料陳某弟街路不熟。乘車又非慣手。同往將錢領完。孫某持之急走。回店將車置之而逃又於小崗子小樂天飯店內借得小洋三元。將商店之月餅帳橫領約二元。前後共計橫領店中之欵項小洋約四十元之譜。後陳某不得已。即向大連警署提出控告。該署將帳本加以詳細審查。又將二人同侍至本署審問。孫某承認橫領。經警署判決。由保証人孫烈臣賠償云。

紅卍會膠聯救濟隊 救濟魯災報告

萊地災民。初對吾隊。亦多懷疑。嗣經聯洽。始行明瞭。而所感困難。較地稍遜。第一隊一組駐萊東鄉中朱蘭村。設總收容所二處。後于附近之護箕港火山后喬家泊各村。各設收容所一處。收容難民六百餘人。臨時護送。投諸親友。現留駐留內者。僅二十餘人。又該隊附設施診所。自九月十日開診。截至二十五日共計診治二百二十餘名。留所調養、傷兵二名。傷民二名。第四隊七組駐洙浴店。設總收容所二處。復於附近之源水務閘溝頭兩村。各設收容所一處。第八組初駐王科頂旋。以大姚格庄一帶難民甚多。遂移駐該村設總收容所。並于附近之解家溝磊山後各村。共設收容所五處。該七八兩組統計收容所難民千二百餘名。隨時護送轉徙或投諸親友。現留駐所內者一百三十餘名。其施診人數共計四百餘號。第一特別隊由萊城內設收容所二處。收城內居民。時聚時散。所設之施診所。一月之間共診四千四百餘號。第二特別隊找碗底村。設總收容所一處。並由附近之彭家庄。趙格庄設分所二處。所收難民。亦皆隨時護送他往。現留住所者計男女共六十一名。以上各情。係數隊出發以來。截至九月底各組之報告也。數處對於各地難民。除籌賑欵賑粮外。復備棉衣二千五百套。並經烟會將宿存之冬賑棉衣。撥助棉襖三百七十件。威海福山兩會。各撥一百套。現已分別發至掖縣災區一千套。連同總會所助之衣一同散放。發至萊陽災區六百餘套。其餘未製成者一俟製就隨時續發。爲此相應彙報。即祈鑒查。時賜教言。以匡不逮。並請賜予援助。共襄慈舉。是所盼禱。此致□□□卍會。世界紅卍字會膠東各會聯合總辦事處啓。廿一年十一月十日。

本報社長 事畢歸連

本報社長阿部氏。月前因事東渡。刻已事畢。搭昨晨入港之烏拉爾丸返連。

巡捕重婚被懲 金州一幕婚姻趣劇

近來警官瀆職事件。層見迭出、甚爲一般人所注意。最近又有巡捕僞稱無妻。誑騙良民。置妻子於不顧。重行訂婚。擇定吉期迎娶。不料於婚娶前日。內幕暴露。爲上峰探知。前往查訊。巡捕畏罪。以言語掩蔽。後並逃遁。旋被逮捕。茲將詳情誌之如下。居住於財神廟街之邵林佐。年二十三歲。本年四月考中巡捕。分配金州警署。命任八里庄派出所勤務。不知何時看上居住董家溝會之某女子。容貌秀麗。遂忘其妻於腦後。置情義於不顧。僞言無妻。決意提婚。媒妁信以爲眞。乃爲作伐。不日遂成。擇於十六日婚娶。詎知被其父洩露機密。爲本署得知。使同派出所巡查拘吏邵巡捕。並遣係官前往調查。係官至派出所調查後。欲將邵帶署訊問。而邵託言赴廁所。乘機潛逃。至十七日又被逮捕云。

滿洲國彩票 第二回發行 增發十五萬張

爲救濟北滿水災。滿洲國政府發行彩票。藉以賑濟。第一回獎籤已於十四日舉行。已經發表。政府以第一回發行成績良好。第二回增加五萬張共爲二十五萬張。已由十五日於全滿各地發賣。頭彩與第一回相同。仍爲二萬元。二彩以下畧多。如第二回成績良好之時。豫定增至三十萬張云。

蘇州怪聞

（續）與阿五仁寶在德昌棧房姦宿是有的。秀卿是在今年三月裡認識。就是阿五介紹來的。寄爺是秀卿自己叫我。我不承認。他來玩我把一二百衣服。也是我做給他的。他要見我做衣服給阿五。也要做的。因爲化費不大。就做了。問。你老實說看。秀卿搜出。答。沒有這事。問。你帶他同開穿黃衣服的開棧房究是什麼人。答。也沒有這事。問。照相館裡有甚麼朋友否。祇有景德路伯良照相館錢伯良。問。還有一次你帶個照相館裡人和秀卿開房間。可就是錢伯良。答。沒有這些事。問。你和阿五可曾做過什麼樣子給秀卿看。答。有的。阿五坐我身上。吮香烟給我吃。但

阿五褲子

是穿的。沒有別的舉動。秀卿也在我身上坐過的。我沒有春片給秀卿看。問。在你屋裡搜出這春片是你的嗎。答。祇是愛情片春片不是我的（至是命阿五與秀卿與你對質）。問。兩個說的話你聽見嗎。答。阿五說的話我無可置辯。但是秀卿說的話。不是事實。我不承認。（完）

老畫師直是淫魔 姦髫齡少女
女學生供述被害穢褻 寄女多至百餘人

竊車賊 何其多耶

近來市內各處失自行車者。層出不窮。而一般爲商家外出辦事之店員等。每至辦事處。即一時疏忽。將車置之戶外。遂被竊逃。茲又有市內乃木町七番地住戶入江翠治。日前十

〓〓〓〓〓〓〓〓〓〓〓〓

七日午前十一時許。乘自行車赴大連民政署內辦事。至時將車置之門外。不料此時即被竊盜窺機將車竊去。入江事畢外出。見車已無。即各處搜找。毫無踪跡。即知有變。報告警署車價值二十五元云。又同日午後二時許。市內紀伊町五十八番地特產商順和店員維子安。因乘自行車往近江町福順厚商店辦事。至該店時。即將車置之戶外。及事畢外出。尋車不見。當急報告警署代爲搜查。

中隊乒乓球隊 約戰卜內門
明日午後賽於卜內門球房

時至冬季。天氣漸寒。戶外運動。稍感不適。中隊特將乒乓球隊刷新整頓。隊長過振漢熱心提倡。督催練習。技術之進步。大有一日千里之概。內中尤以王廣儒之善攻。黃潤鐵之能守。呂葆琛劉明善之巧門。各具所長。刻已約妥卜內門。於明日午後二時。假該隊乒乓球房作首次對抗。屆時當有一番盛況。茲將中隊實力列左

隊長　過振漢
幹事　黃潤鐵
主將　呂葆琛　王廣儒　劉明善　崔相　楊國升
預備　顧秩飛　汪君彝　王芝洲

〓〓〓〓〓〓〓〓〓〓〓〓

豬肉舖 白晝失牛肉

市內平和街四十四番地住戶劉聚財。以賣豬牛肉爲業。日前十七日午前四時許。忽於架上失去牛肉三十餘斤。價金五元餘。當即報告小崗子警署搜找。

不怕比較 永久賤賣

皮貨 冬季男女衣料 大衣斗蓬及禦寒毛織物 大批已陸續到齊 貫徹原來之主義

瑞康百貨店 大連奧町五一 零售批發部電話長六九五六 六四〇八

十八日開館紀念公開上演

巴拉猛特特作品全有聲片日本版

前進奧林比克

晝間自十二點半起 夜間自六點半開演 晝夜二次開演

賈克奧奇　卡塔賓　W.C.費爾茲　共演

以稱動世界觀聽之奧林比克（世界運動）大會爲材料表演巴拉猛特一流之明朗的滑稽、以快活的表情貫通全卷、爲近來之傑作風靡今秋電影界之作品。出演的賈克奧奇、W.C.費爾茲、卡塔賓爲既有定評之斯界之名優—本館新與巴拉猛特提携向各位第一回貢獻之名篇請賁臨爲禱

主演 大河內傳次郎　監督 伊藤大輔

薩摩飛脚

大佛次郎原著　王（雜誌）連載　唐澤弘光攝影

伏見直江　澤村國太郎　吉野朝子　牧野智子　葛木香一　山本禮三郎　高勢實乘

外日活全部演員出演

原治連載於王（キング）雜誌使數百萬讀者爲之熱狂爲捲入漩渦中之大佛次郎氏之一代的傑作「在『國定忠次旅日記』『大岡政談』壓倒一世之日本電影界無雙的伊藤、唐澤、大河內等名手、以及大日活全部演員總動員排演蓋可謂今秋唯一之大偉觀矣

日活秋季特作

爲祝賀開館限於本週內向來觀各位每人奉贈日活俳優石鹼以酬愛顧之厚意

入塲料　樓下金五十錢　樓上金七十錢

日活館　盤城町二三（前大日活）電八八二五番

貴家庭須要常備之牙粉即此牙粉也

無敵之芳香！獨有之氣味！

獅子牙粉本舖 株式會社 小林商店

78—25

美味滋養

赤玉牌葡萄酒

血不足故爲貧血設法增血可矣病質簡單！即療法簡單！此無他策即請常飲營養價値極强之赤玉酒保養爲要有病者持久連用是幸

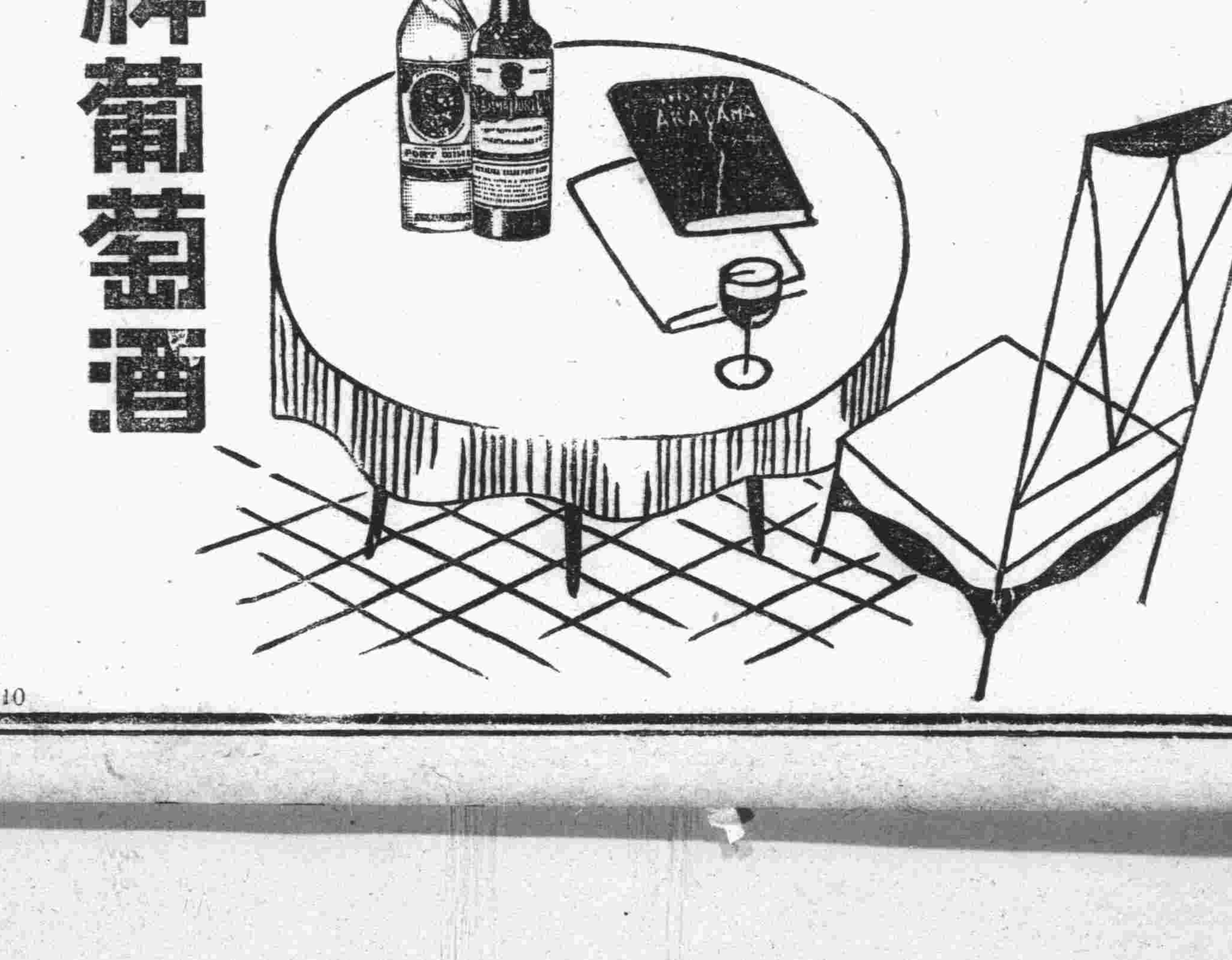

10

鉛印 石印 洋式帳簿製造

書籍、帳簿、信箋、傳單、諸表、及目錄等類、股票、支票、貨物棧單、文憑、地圖、商品劵、仿單等類、裝訂優美堅無比牢。技術既精巧價値亦低廉名片印刷鮮明且迅速

大連市大山通 小林又七支店 電話 代表六一六一番 同六一三六番

吉昌木舖

大連奧町 永善錦台對過

牌匾家具生熟名漆 壽材 各種壽材廉價出售

電話八七二七

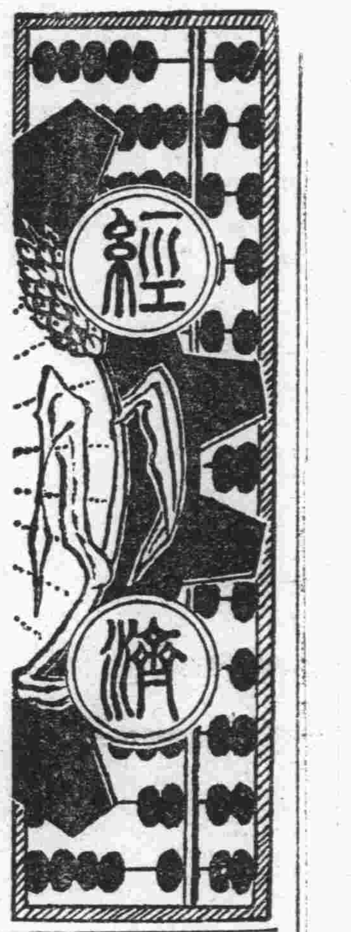

正金銀行大賣美滙 概欲維持二十弗
標金平穩東滙妥事頗多 投機帮料英美滙將不佳

（上海十八日電）標金市況平平、東滙、今日大連帮步驟迄辭、時買時賣、顛倒數次、大勢開盤時定、鎖市時存付較多、美國系銀行存近空遠、於近期小價存貨不少、日銀帮亦於小價肯存、東滙各事頗多、

華比空、華商、大連帮存、成交五十萬弗、標金、義豐永、福昌、大連帮、恒裕、元茂永空、大德成存、英滙、二月自九便士四分三至九便士十六分之十三、正金、比空、華商、花旗存、安數五萬磅、收盤時路透電稱美國歲入不足七億弗、

兌、自前日反落三十七仙、即二十弗二十五件、據觀更必有未曾有低價出現、

美滙豐比利時空、大連帮存、空付易於消化、行市平靜、現下投機者多料英美滙兌前途不佳、空英滙、存美滙、及標金之付不少、

神戶米經昨日以來正金銀行多賣美滙、想正金之出動、不外維持眼前二十弗五六關門、今日偨安二十弗二二五、而後不見妥事、市氣時高時低、午前鎖市後一時竟呼至一九弗八七五、（午後復返）二二五、前途混沌莫可測度、

（又電）東滙大連帮十一月自六十七兩八分七、至六十七兩四分一空、（美豐日銀存、紡績帮、商館帮、三井、正金、住友等空）後、大連帮十一月自六十七兩八分五至六十八兩存、（三井、正金、美豐空）成交額三百萬元、美滙、因英滙經過暴落及銀價示弱、[illegible]

【東京十八日發電】正金銀行十七日於關西、對美滙兌出賣、概欲維持二十弗之關門、頗堪注目。

【紐約十七日發電】美日滙

青餅 輸出台灣

本埠油房之操業、去年十三四家、混保餅生產額三萬片內外、較比往年陷於非常之苦境、本年則呈特殊現象、除前記混保餅外、輸向台灣之青餅、生產已有可觀、三泰、三菱、瓦谷、日本家、十月中旬現在、已輸出三十萬片以上、青之原料、惟遼陽及雛子窩附近生產、故其生產微微也、

十月中營口港 出入船隻噸數
各國船二百二十九隻 計二十二萬七千餘噸

【營口十八日電】十月中營口港出入船船及噸數如左、

入港船	隻數	噸數
中國船	五五	四一、八六四
日本船	四五	五六、二七七
英國船	一〇	一三、五九〇
荷蘭船	二	五八
挪威船	一	七六一
計	一一三	一一二、五五〇
出港船		
中國船	五八	四三、九三四
日本船	四四	五四、八一九
英國船	一一	一四、九四五
何蘭船	二	五八
挪威船	一	七六一
計	一一六	一一四、五一七

東鐵南線 大豆上市忙

【哈爾濱十八日電】北滿全線最近之新粮上市狀態、除西線對青山、有多少上市者、外其他則無何等變化、惟南線漸進順境矣、南線各站、新粮大豆之上市、最近漸入本格、每日平均達一八零零輛、連絡車六七零車內外、漸次進于最盛期矣、茲將各站上市馬車輛數表示爲左、

站名	輛數
窰門	三〇〇輛
三岔河	一〇〇〇輛
雙城堡	四〇〇〇輛
蔡家溝	五〇〇輛
陶賴昭	三〇〇輛
松花江	一〇〇輛

去年十月至本年九月 本港向歐輸出
貨物二十二萬噸 配船激增二十六隻

自去年十月至本年九月、在此過去之一年中、大連港對歐貿易之配船及裝載狀況、先就配船關係觀之、共計二百六十五隻、較去年之二百三十九隻、增加二十六隻、各公司別示之、如左、

	本年	去年	增減
BFL	三七	三七	—
HAL	二九	四〇	▲一一
山下	二九	二	二七
NDL	二六	三二	▲六
郵船	二二	二四	▲二
威爾和姆孫	一三	八	五
大阪商船	一一	一二	▲一
哀拉曼	一一	一六	▲五
特利裒斯	一〇	一一	▲一
克林蘭	一〇	二	八
DEA	一〇	七	三
SEA	一〇	九	一
PHEA	一〇	九	一
PDO	八	一〇	▲二
大連汽船	五	二	三
便蘭	五	四	一
其他	一九	一四	五
合計	二六五	二三九	二六

就一般的方面觀之、定期配船減少、山下輪館等之臨時船增加、合計較去年增二十六隻、定期船之減少、乃他港有利貨物好況之現象也、一方面臨時船之增加、自滿洲國獨立以後、海參崴之出動、自本年五月以後陷於杜絕狀態、及至後半期、因大豆運費昂騰、與匯兌低落、單路運費收入、即有盈餘、BFD配與去年同數之三十七隻、占第一位、HAL二十九隻、NDL二十六隻、德國船之活動、依然甚盛、郵船因里浦二隻不入港減配二隻、占第五位、於此際山下輪船、自本年五月以來、繼續每月配五隻合計達二十九隻、一躍而爲本港之霸者、其次就裝載狀態觀之、數量一百八萬九千四十九啓噸、在去年同期之八十六萬七千一百六十二噸、激增二十二萬一千八百八十七啓噸、品種別示之如左、（單位啓噸）

	本年	去年比較（▲印減）
大豆	八六六、三四九	二二四、三二九
豆餅	六〇、九九一	三六、〇八一
豆油	四四、五〇五	▲三四、一〇四
小麻子	四四、三五五	一七、三六六
蕎麥	三一、一〇七	▲一、三三三
高粱	一〇、一〇一	▲三、八一三
落花生	一〇、九一一	▲二、八一三
同仁	一七、三九三	八、三六一
其他	二、六三五	▲四、一七〇
合計	一、〇八九、〇四九	二二一、八八七

大豆因歐洲需要自然增加、及海參崴不振、大連遂得到獨占之立場、商況雖呈好況、因定期過少、前半期之輸出數量、與去年無大差別、及至後半期、山下輪船及他輪輸船者甚多、合計較去年約增二十一萬噸（三成二分）、豆餅從來輸出圓餅最多、近年因飼料、需用碎餅者頗多、達六萬噸、比去年增八成五分、豆油因運費同盟率四十八志、後半期幾陷於輸出杜絕狀態、比去年減五成、此外特產物中、小麻子因本年豐收、故必活潑、約二萬四千噸、輸出即去年之約三倍半、蕎麥、高粱、落花生帶皮者減少若干、及此花生仁約增八

入特產出動期 麻袋需用漸盛
三年來最高之價值

因哈爾濱方面之水害、北地特產出動、比往年約遲半月、最近哈爾濱以南各地、特產出動甚盛、麻袋之需要、亦因之甚夥、（每日有訂購相當多量者）大連商品市場、驟呈活潑氣象、十七日前場、十一月貨、四角三分五釐、（一氣）上騰十二月貨四角或四角五釐、四角二分八釐、或三分二釐、（纖維騰漲）一月貨四角六分、安數二十八萬個、（當地之）庫存數量、約三百萬個、（月中雖合入船之數、亦不能達）五百萬個、此等在庫品、已經契約、除漲價外、概不能出賣、豫測難知將漲至如何地步、此價係自一九三〇年五月之現貨四角四分五釐以來、乃當地久未得列之新價值也、

▲大連麻袋行市（單位盤）

	鐵新現貨	同上期貨	混保空舊現貨
月初	三七〇	三六五	三四五
上旬末	三一〇	三六五	四〇〇
中旬末	三六〇	三五九	三七〇
下旬末	三七五	三七五	三三〇

▲大連麻袋移動表（單位千個）

	新麻袋	舊麻袋（概算）	合計
九月末存貨	五、八五四	三、一〇六	八、九六〇
輸入及製造	一、四五三	八九六	[illegible]
北地向發送	一、六二四	一、五五四	[illegible]
十月末存貨	五、六八三	二、四四八	八、一三一

本年上半期大連管內 各種營業均呈好現象
紡績最良窯業次之電氣又次 貿易商取引所信託等均旺盛

據大連民政署商工係調查、本年上半期、大連管內之各公司會社之營業成績、五十六家之總資本一億七千八十萬圓（一）、比去年同期減八百九十一萬圓、既納資本金七千三百四十五萬九千五百三十七圓（比去年同期減二千三百九十萬五千五百圓）、其中盈利者四十三家、盈利計三百萬五百三十六圓、虧損者十三家、金額五十四萬七千六百八十三圓、相抵盈利三百四十五萬二千八百九十三圓、對於總資本、合三分三釐之利率、即年六分六釐之利息、

以此與去年同期比較、五十六家中、盈利者少一家、金額減十一萬一千七百七十一圓、損失者增二家、金額減三十五萬四千一百十八圓、相抵盈利增十四萬二千四百四十七元、增九釐之盈利率也、

今由各業別觀之、以滿洲事變以來、市況轉好當因銀價返漲、國人方面之購買力已增加、一磚之貿易呈活潑狀態、各家均呈好況、而以貿易商、取引所、信託第業爲最、土地買賣經紀業亦呈旺氏、反此運輸業及金融業、則以世界不景氣及滿洲國治安不安定關係、尙無好轉之機、工業方面、綿絲布之昂騰、及銀價忽漲、故紡績故成績最好、窯業次之、他如電氣瓦斯業亦呈好現象、農業方面、尙無好轉之曙光、今按各營業別、既納資本金及利益金利益比例表示如次、（資本金單位千元、損益單位元、△印損失、盈利比%）

	既納資本	損益	利益率
▲商業			
貿易商	二、一三三	九〇、九三七	四、三
運輸業	一八、〇〇〇	二六、九六三	〇、三
金融業	一〇、九七六	二〇九、八三〇	二、七
倉庫業	六三五	三一三	〇、一
保險業	五〇〇	三八、三八二	七、七
取引所信託業	六、六三五	四一、九七八	六、三
兌換錢鈔買賣業	一、二五〇	▲六、八三四	—
旅館料理店業	九〇〇	二八、〇三八	三、一
土地家屋賃貸業	三、五一三	七六、七六二	三、〇
材料商	一、六三五	▲二九、六六七	—
勞力供給業	一、〇〇〇	四八、〇〇七	二、三
葬儀業	一三	四三六	三、五
▲工業			
紡績業	一、九五〇	一四九、八二三	七、七
機械器具工業		▲	—
窯業	一、八七五	▲二九、五三九	—
化學工業	三、〇九五	▲一六、五一三	—
製材業			—
印刷製本業	六〇	一、〇六六	一、八
食料品製造業	一、〇八〇	三二、四七八	四、三
電氣瓦斯業	二一、六〇〇	一、八四四八	一〇、三
雜工業	一八〇	八、一〇八	四、五
▲農業			
農業	一、三七七	▲九六六	—

本年最新紀錄 鮮銀票增加
九千五百七十五萬

【京城十八日發電】十月以來、穀資金、與購冬日用品款項、以及他種々季節用款、增加有漸就增進之傾向、朝鮮銀行票發行額、十五日現在、計九千五百七十五萬一千六百一圓八角、呈本年最高之新紀錄、

本埠十月麻袋市況

十月中本埠麻袋市況、新麻袋自前月末以前低落、本月以來、北地實需較少、由產地運到頗多、呈如常狀態、及至中旬、到貨更多、存貨遂超六百萬個、乃本年最高之存數也、加銀價歎弱、與小額賣買帮之大出賣、一時慘落至三角五分、但總因出動關係、大帮多買並有南滿方面需用、行市因此漸增、入貨依然相當多、至月末交易將近、因迷惑、貫者多出賣、於保合裡越月後、因舊麻袋受新麻袋影響、月初商狀示弱、繼以實需漸增、日本國內貨少、又以月末存貨減少、實需漸盛、於強調裡、而越月、

統一紙幣 豫定限期一年

【新京十八日電】財政部對于滿洲國內之紙幣刻正努力整頓中、一方由各省中央銀行支行、收回各種舊紙幣、而發行中央銀行新紙幣、預定今後、一年內、全國之紙幣完全統一、

油母頁岩製油成功 每桶二圓四角

【奉天八日電】滿鐵撫順油母頁岩工場、關於試驗製造輕油、現已完全成功、最近將在撫順設立大油槽、以供一般之需要、而開始販賣、每桶二元四角三分、其價甚爲低廉云、

滬存銀移動

【上海十八日電】十七日現在當地存銀比前週增減如左、
兩銀 增加百五十一萬四千兩
弗銀 減少百九十五萬弗

▲大條與匯兌（十八日後場）

◇上海外匯

	賣	買
日匯	六八兩四分一	六七兩四分三
英匯	一先令九辨士八分五	一先令九辨士一六分三
美匯	二九元一六分九	二九元一六分二

◇匯豐銀行掛牌
日匯 六九兩二分一
英匯 一先令九辨士八分三
美匯 二九元四分一

◇上海標金
昨日收盤 七五一兩二及
今日放盤 七五五兩三及
六兩八及　四兩四及　四兩二及　三兩五及
收盤 七五三兩二及

時間	金換鈔	鈔換洋	金換洋
九時	—	—	—
一〇時	一〇九、一〇	一三九、七五	一二八、九五
一一時	一〇九、一一	一三九、五五	一二八、九五
一二時	一〇八、八五	一三九、五〇	一二八、九五
二時半	一一〇、一〇	一三九、九〇	一二七、八五
二時半	一一〇、一〇	一三九、八〇	一二七、八五

定市　早市十一月二八日期
放盤 一〇九五〇　最高 一一〇一〇
收盤 一〇九四〇　最低 一〇八四〇
所成數 一六五〇萬圓

晚市　十一月二八日期
收盤 一一〇五〇　最高 一一一一〇
放盤 一〇九八〇　最低 一〇九八〇
所成數 一一八六萬圓

▲商品市場▼

◇大連股票
五品 二八、四〇　二八、三〇
新豆 —　二七、〇〇
錢鈔 —　—

◇同短期
五品 二七、九〇　二七、六〇
新豆 —　—
錢鈔 二七、〇〇　二六、九〇

◇大阪期米
放盤 現 二三、四七　中 二三、八三　期 二四、四七
收盤 現 二三、二九　中 二三、五二　期 二四、一七

◇東京期米
放盤 現 二三、四三　中 二三、七一　期 二三、五九
收盤 現 二三、五二　中 二三、六七　期 二四、四〇

◇仁川期米
現 二二、二〇　中 二二、五〇　期 二一、七五

▲本埠特產▼

▲大豆
裝包 五、一五　五、一四
十一月 五、一三　五、一二
十二月 五、一五　五、一三
一月 五、一九　五、一八
二月 五、二五　五、二二
三月 五、二八　五、二七

▲豆餅
現貨 一、六三〇　一、六三五
十二月 一、六四〇　一、六四〇
一月 一、六五〇　一、六五〇
二月 —　—
三月 一、六七〇　一、六七〇
四月 —　—

△豆油
現貨 一三、九〇　一三、九〇
十二月 —　一月 —　二月 —　三月 —　四月 —

△高粱
現貨 二、四〇　二、四〇
十一月 二、四九　二、五〇
十二月 二、五四　二、五四
一月 —　二月 —
三月 二、六三　二、六三

▲錢鈔
現市 一一〇、〇〇　一〇九、五五
高 一一〇、八〇　一〇九、五〇
出來高 七〇萬
定期 一一〇、五〇　一〇九、八〇
高 一一一、一〇　一〇九、七〇
出來高 一一六八萬
金票對小洋 一一七、八九
鈔票對小洋 一二九、九〇
大洋對鈔票 九八、九〇

◇大阪三品
十一月 二〇四、九〇
十二月 二〇七、二〇
一月 二〇七、〇〇
二月 二〇七、三〇
三月 二〇六、九〇
四月 二〇六、九〇
五月 二〇七、四〇

◇大阪三品
十一月 二〇四、四〇
十二月 二〇五、四〇

收盤（中期）
◇哈爾濱大豆 十一月 —　十二月 —　一月 —　二二、一七　二二、三〇
◇同小麥 十一月 —　十二月 —　一月 一、〇一五　一、〇〇五
◇奉天大豆 十一月 —　十二月 一、四三五　一、四三五　一月 —
◇同高粱 十一月 —　十二月 —　一月 —
◇公主嶺大豆 十一月 —　十二月 —　一月 —
◇同高粱 十一月 —　十二月 —　一月 —
◇四平街大豆 十一月 —　十二月 —　一月 —
◇同高粱 十一月 —　十二月 —　一月 —
◇新京大豆 十一月 —　十二月 —　一月 —
◇同高粱 十一月 —　十二月 —　現貨 一三、九〇

一月 二〇五、五〇
二月 二〇六、〇〇
三月 二〇五、九〇
四月 二〇五、八〇
五月 二〇五、六〇

◇大阪綿花 現 五二、九五　五二、三五　期 五七、七〇　五七、四五
◇東京綿系 現 一〇三、五〇　一〇〇、四〇　期 一〇九、五〇　一〇五、二〇
◇神戶綿米
日英 二〇弗一一分八
日美 二〇弗一一分四
◇神戶豆餅 十一月 四、一一　四、一六　十二月 四、一二　四、一六　一月 —　二月 —　三月 —
◇橫濱生絲 現貨 九二四、〇〇　期貨 九六六、〇〇
◇大阪綿絲布現貨 人C 六、八五　龍 七、三〇　軍艦 五、一〇　顏鳥 六、〇〇　扇面 一九、三〇　補助 二〇、一〇
◇銀行支票成交數 一二〇一枚
金 四、四七七、八五二、五一
銀 二、八三七、八五一、二九（四六九枚）

▲滿洲行市▼
◇奉票 五、四五〇
◇奉大洋 市 一〇九、〇〇
◇開原大洋 一〇九、二〇　一〇九、〇〇
◇新京大洋 一一〇、四〇　一一〇、五〇
◇哈爾濱大洋 八八、四〇　八八、四〇
◇安東鎮平銀 —
物替 —
市 高 一、五〇七　一、五〇五
市 高 一、五一八　一、五一〇
◇公主嶺鈔現市 一、五二三　一、五一二
奉票 五、五〇〇
鈔票 一〇九、二〇

齒科 早川醫院 金州新市街 大連市西通九十三番地 電話三九七一番

中國銀行大連支行
營業事項 關於銀行一切事業
營業時間 上午九時至下午一時
長電話 四四四四 三五七七 八九九九 九九五五 海關 七八二九 收稅處

阿波共同汽船定期航路
○開往芝罘龍口 第十六共同丸 十一月廿日 下午七時
○開往青島 第廿一共同丸
○開往芝罘龍口 第卅六共同丸 十一月廿一日 下午七時
○開往安東 長山丸
○開往仁川鎮南浦 長山丸 十一月十九日
○開往芝罘 第十八共同丸 十一月廿日 午後七時
本社會代辦山東鐵路及朝鮮鐵路聯運各種運輸一切事務
大連市山縣通 阿波共同汽船會社 電話 五〇〇〇 八九〇三

日清汽船大連行輪
○開往青島上海 午前九時 唐山丸 十一月廿五日 華山丸 十二月四日 瀋陽丸 十二月九日
經理店 大阪商船株式會社大連支店 電話四一三七番

國際運輸株式會社
大連支店 電話三一五一番 同驛房 電話六二八八三番
貨物取扱所電話四四八〇二番
奉天、營口、安東、沙河鎮、鐵嶺、開原、四平街、鄭家屯、洮南、泰來、通遼、長春、下九台、松花江、伯都納、哈爾濱、雙城堡、滿洲里、昂昂溪、一面坡、龍井村、子局街、天津、青島、上海、鹽灘、釜山、草梁、統營、大邱、仁川、京城、平壤、義州、元山、草麻、咸興、清津、會寧、北上三峰、灣潮頭、雄基、臺灣、基隆、高雄、東京、神戶
凡關船車聯絡運輸之貨物由左揭各支店發行貨物引換證

大連汽船定期行輪
○開往青島上海（上午十一時） 大連丸 十一月十九日 奉天丸 十一月廿三日 大連丸 十一月廿七日
○開往天津（天津納航） 天潮丸 十一月十九日 前九 天潮丸 十一月廿四日 後一
○開往天津（塘沽止） 長平丸 十一月廿一日 後一
○開往龍口 長平丸 十一月十九日 後六
○開往芝罘青島 通濟丸 十一月廿二日
○開往基隆高雄 西陸丸 十一月廿八日 后四
○開往長崎 山東丸 十一月十九日 後四
○開往阪神（由營口） 長順丸 十一月廿五日
○開往（由營口） 老虎丸 清水濟丸 十一月廿五日
大連汽船株式會社 電話番號代表七一三三一番 專屬貨客取扱店 大連敷島町

永和公司 阪神航路貨扱店（大連須磨町） 電話七一七五番 六八八番
澤山商會 台灣航路貨客取扱店（大連敷島町） 電話五二六五番 四六八一
丸二商會 電話四八八八 四二六四番（大連伊勢町）
乘船切符發賣所 國際觀光局 電話五五四番

大阪商船大連支店
○開往門司神戶大阪 前十時 烏拉爾丸 十一月廿日 哈爾濱丸 十一月廿二日 香港丸 十一月廿四日 烏蘇里丸 十一月廿六日 貝加爾丸 十一月廿八日
○開往上海福州基隆高雄 亞米利加丸 十一月三十日 盛京丸 十一月十八日 福建丸 十一月二日
○開往天津 長沙丸 十一月廿七日 河南丸 十二月六日 武昌丸 十一月廿四日 貴州丸 十一月廿九日
○開往橫濱 河南丸 十一月廿日 貴洲丸 十一月十三日 武昌丸 十二月四日 淺間丸 十一月十五日
○開往經育（神戶四日市橫濱）（不客載）
○開往歐州 山陽丸 十一月十二日（不載客） 由上海香港新嘉坡
代表電話四一三七番 ◇乘船切符發賣所 日本國際觀光局
滿洲旅館協會 大連市伊勢町 電三六八二
大連伊勢町觀光局 電五五五四
營口觀光局 電七〇三四
撫順觀光局 沙河口出張所 電九五〇六
奉天觀光局 電二五四八
長春觀光局 電七九一四
哈爾濱觀光局 電三三九三
○船票發賣所 ○專屬貨客經理店 大連市山縣通三二

日本郵船大連出張所
近海郵船株式會社代理店 大連汽船株式會社代理店 九州郵船 電話三七三九番 六七二番

朝鮮郵船大連行輪
○開往青島仁川 會寧丸 十一月廿一日
○開往朝鮮浦多長崎鹿兒島 櫻島丸 十一月廿一日
以上各船內及其他改行大連市山縣通事宜
日本國際觀光局 大連市伊勢町 五五五四

近海郵船大連行輪
○開往橫濱 頭等四十六圓 三等十七圓 玄武丸 十一月廿七日 淡路丸 十一月廿三日
○開往神戶大阪橫濱 榊丸 十二月二日 相模丸 十二月九日
○開往天津 勝浦丸 十一月廿二日 淡路丸 十一月廿七日 相模丸 十二月四日
○開往釜山 宮浦丸 十一月廿三日
○開往基隆 岩手丸 十一月十九日 神州丸 十一月廿八日

惠通行輪船行輪
○開往芝罘 福寧丸 十一月廿一日
○開往芝罘威海衞仁川 利通丸 十一月廿五日
○開往門司宇品今治尾道 照國丸 十一月廿日
大連市加賀町三十番地 電話三八五一 六一一八番 惠通行

泰東日報 晚報

發行人 阿部眞言 編輯人 李永壽 印刷人 李錫鶴
本報創刊西歷一九〇八年
社址 大連市奧町八十五番地
電話 社長室四五二四 營業局八八〇六 編輯局八〇九二 廣告部八八〇〇

價目	
本埠	零售每份五分 每月壹元三角
外埠	每月壹元四角五分 半年八元四角 全年十六元六角 以上以現大洋計算
廣告	每行(五號字十三字)一日 刊資壹元 指定特別地位加倍 長期另議

除西部線一部外 全滿鐵道胥開通
如是滿洲國諸般建設事業 其前途當益呈活躍的進境

【新京十八日發電】自事變以來、因匪賊之暴橫、及北滿水災之爲害、致滿洲國內各鐵道、於其通行上、咸蒙極大打擊、一時擬旅行於滿洲國者、胥以危險視之、幸其後經日軍及各鐵道當局之努力、水害被害各處、漸次完成復舊工事、各地匪賊、亦因日滿兩軍之協力掃蕩、逐次平撫、因之最近除齊齊哈爾滿洲里間之一部外、餘全滿國內各鐵道、全部開通、暢行無阻、例如滿鐵線、最近如本線安奉線固不待論、即各支線、亦有絕對安全確保、同時一時會視爲旅行不可能之奉山、瀋海、吉海、吉長、四洮、洮昂、呼海各線、亦全部開始通行、又如東鐵、水害被害、尤較匪害爲大、其復舊工事、雖較遲緩、但目下如南部線、固無論矣、即東部線、亦自十一月一日、由哈爾濱開至海林、以日滿兩軍警備之下、每日開一往復列車、一方如海林以東、迄海參威、亦自九日以來每間二日亦開行一次直通列車、因之哈爾濱、海參威間、一般旅客貨物等均可於海林換車、任意所之至於西部綫、哈爾濱齊齊哈爾間、每日開行往復列車一次、且如齊克綫、亦經討匪各軍及鐵道修理班、一面討匪、一面於槍林彈雨中、賭以身命努力復舊各站房等工事、因之亦於十一月十日開始運轉、是故前後凡歷一年餘、各地不通之交通、除西部綫一部外、刻已全部開通、且又因日軍之努力、今之旅行者咸得以安全保障、據觀即所餘之西部線一部、於不久之將來、亦可見到暢行無阻之境地、於是全滿鉄道開通之同時、各地治安亦殆全恢復、而滿洲國之諸般建設事業、益呈示活躍的進境、其期待之前途、尤豈可以道里計哉、

日代表部準備完成 只待會期壇坫一戰

【巴黎十七日發電】松岡代表及日本代表部日來徹宵作製演說草稿及其最後之準備、迄本日午前五時始行竣事、刻下只靜待開會、松岡代表之演說草稿、亦已完成、該演說爲松岡代表於聯盟舞台上處女演說、屆時非特於理事會發表、並擬託日內瓦舞台、向全世界放送、俾世界輿論、洞悉日本之正當之立場云、

日滿經濟提携特委會 關於基礎策大致決定
並定廿四日繼續開會審議

【東京十七日發電】十七日之日滿經濟提携懇談會第一回特別委員會、共推結城氏爲委員長、協議樹立日滿經濟提携策議事進行方法、結果乃基於曩日於總會席上、由拓相所諮問之三項目、逐項討議該三項目即爲

一、日滿兩國經濟關係之基礎應如何促成、
二、兩國之產業金融關稅等之設定應如何處置、
三、既得產業之利害關係之調節、應如何維持、

其次並交換日滿兩國經濟關係基礎策之意見、結局由宮島清次郎氏發議、略謂「日滿兩國今後應長短相補彼此提携、滿洲國既已獨立、且更以門戶解放機會均等爲主義、日本當然非表示同意不可、是故欲期兩國之提携、又非極力避免與以上之主義抵觸不可」云云、大体意見已一致、拓務省遂以該首立案爲答案、並定於二十四日午后一時半於特別委員會續行審議、

日軍對蘇炳文 不在姑容
俟根本方針決定後 即行澈底予以討伐

【東京十八日發電】滿洲里事件發生以來、已逾一月有半、軍部忍人之所不能忍者、以力謀和平解決之態度、督促叛將蘇炳文之反省、乃蘇炳文竟徘徊歧途、雖經日軍及滿洲國側、再三勸告、迄無誠意回答、却益逞其反滿的態度極力備戰、若再容忍、容此事態遷延不決、則當聯盟開會在邇之時、於日本及滿洲國之威信上、均有莫大之影響、是故待茲數日中交涉之進展如何、倘蘇炳文依然不改其態度、則決出以斷乎處置、縱即犧牲山崎領事以下百數十名之被監日僑、亦在所不計、而認此爲不得已之舉、決出此悲壯之決意、因之軍部中央部一待二十一日午前八時半小磯關東軍參謀長到京、與荒木陸相、眞崎參謀次長等首腦部、協議根本解決方針、即予澈底討伐云、

李東卿定今日首途赴日內瓦
屆時亦出席理事會 準備答覆各國疑問

【倫敦十七日發電】李東卿因聯盟邀請參加理事會、乃定於十九日啓程前往、到日內瓦後、即與其他調查委員、應討議報告書之理事會、隨時質問、惟各委員並不出席與會、僅由李東卿一人出席、以受理事會之質問、必要時即立召開各委員開會作成回答、由李東卿以口頭答覆理事會、

滿洲國最初之 在外領事館
已設立寧斯加亞町

【新京十七日發電】據黑河來電、滿洲國在寧斯加亞町所設之領事館已任紀功宰氏爲最初之在外領事、該氏已于於十月一日赴黑任斯加亞町占斗拉爾旅館籌備設立領事館事宜云

湘東匪勢復熾 孔荷寵部竄擾醴陵
白兎潭普口被陷損失奇重

【長沙通訊】湘東醴陵方面匪勢又張、孔荷寵股、沿萍鄉、萬載、蓮花、醴陵、攸縣茶陵等處邊境竄擾、於本月三日下午、匪二千槍千餘、由仙石(地名)分途進攻醴陵東鄉之白兎潭普口、兩市、義勇團隊聞耗、望風逃避、該兩市遂爲匪陷、洗劫一空、普口人民、聞警奔逃、自相踐斃者、凡十餘人、商民二十餘、被匪架去、損失極重、查該兩市、爲湘東要鎮、瀏陽醴陵、兩縣之編爆、夏布、紅茶、棕皮、等業行棧、均雲集於此、醴陵商業盛衰、以普口兩市盈虛爲轉移、其貿易含有國際性質、每年商場每年出入總數、達數千萬元以上、故此次財產損失、迄今雖未有確實統計、然其數目足可驚人、旋醴陵保安團若史民、率兵兩營進剿、匪部始向官僚、遊石、秋江、等處竄去、此外尚有一事、亟須於此附帶一述、即湘西之陳渠珍、(現充師長)駐紮鳳凰永保桑龍等十縣、自前清迄今、其地位終未動搖、蓋因所經防區、接近川黔兩省、山勢崎嶇、進攻不易、故歷來秉湘政者、深感鞭長莫及、都只得放任之、一切政治財政、實權均握於陳手、省府無法過問、且陳在該十縣防區之內、與民衆具有歷史關係、雖爲政不善、而地方人民、仍然信仰、可謂根深蒂固、動搖非易也、最近湘省府禁烟、只禁吸而不禁運、陳在湘西邊境、挽去黔川土商、運烟由該防區通過、爲數甚多、以致洪江、寶慶、等處之特稅收入、大爲減色、某方因而銜恨、數日前曾有陳渠珍被人買動部屬、將其刺斃之消息、省當局方面因有委任田鳳丹氏繼陳任之議、查田鳳丹、爲湘西下野武人、其聲望歷史、在湘西方面、實不亞於陳渠珍、(按田名應詔字鳳丹、前任湘西鎮守使職)、茲聞田氏已由漢口乘輪直赴常德、再往鳳凰、(鳳凰爲渠珍駐節地、)至陳渠珍被刺消息、未得正式官電證明恐屬不確惟湘西陳氏之更動醞釀已成事實云

陝省政府 嚴懲貪汚
槍斃兩公安局長

【西安通訊】陝淳化公安局長薛善軒、經省府密查、伶違法濫罰、苛詐人民、撤職後復率警譁變、又涇陽公安局長張弋人、尅扣警餉、濫罰旅客、經查實贓欵達千餘元、未查明者不計其數、又縱警拉者、勒贖鄉民、均經解省訊辦、由民廳判決、交長安縣府、於十一十二兩日、分別執行槍決、薛係吳堡人、張係榆林人、俱爲二十餘歲之青年、

中國首府 復遷寧

【南京十七日發電】經本日中央執行委員常務會議決、本年二月遷移洛陽之中國首府、決於十二月一日移回南京、

北寧路自製 機車成功
試驗成績甚佳 各路均待籌劃

【唐山通訊】北寧路之唐山機工廠、規模宏大、歷史悠久、經該局局長高紀毅氏之整頓擴充、工作效率日增、專漢津浦平漢等、路過有機工製造、多託該廠代製、高氏對唐廠之擴充、尤爲注意、自去歲起、增添機車製造部、於去冬試造米卡度式貨運機車四輛、行駛以來、成績頗佳、中外技師均深讚許、乃繼續添造太平洋式大型客運機車、該機車內部設計、均仿照歐美最新式機車之構造、於前數日造成兩輛、製配完竣、編爲一八八號、一八九號、高紀毅氏親往試車、成績甚佳、較之舶來機車、初無遜色、即將撥作拋帶客車之用、自造機車、在我國本屬創舉、此種大型機車、內容複雜、設計及構造均不易着手、今竟試造成功、在吾國交通史、亦有重要地位、吾國路政、近年日趨敗壞、不但無創造能力、即固有事業、亦多未能保守、北寧自關外段被佔、收入大減、猶努力於創造事業、尤値得欽佩、吾國鐵路、名爲國營、惜少通盤籌畫、對固有設備、亦未能適當利用、如津浦之大槐樹機廠、膠濟之四方機廠、及北寧之唐山機廠、山海關橋樑廠、均各有特點、如能通盤籌畫適宜利用、則國有各鐵路所需之車輛材料大可自造、不但可訓練技術人才、而節省之公帑爲數亦至可觀、

小磯參謀長回國 協議剿匪問題
預定一星期後返任

【東京十七日發電】關東軍參謀長小磯中將、十七日由新京出發、二十一日午前八時三十分可抵東京、關於今後之蘇炳文對策、討伐匪賊、及改革關東軍之編成等重要問題、有所協議、豫定一週後間即歸任云、

德巴平內閣 已總辭職
德大總統已予允可

【伯林十七日發電】德國會總選舉結果、反政府黨已居多數、故政局乃益不安、現內閣巴平首相、遂不得不掛冠以去、十六日七日已提出總辭職書、與登堡大總統已予允可、計自巴平氏組閣以來、爲期僅五閱月有半云、

國聯調查團報告書(卅九)
‖南京政府外交部翻譯全文‖

我等已聽得中日兩國政府對於上海事件之意見、並接到由雙方交來有關本題之大宗文件、我等亦曾視察爲戰事所毀壞之區域、並聆日本海陸軍官對於戰事之申述、又曾以個人名義、與上海各界代表談話、以探察各方輿論、蓋凡上海居民對於此事均有親切詳明之記憶也、但我等並未以調查團之名義、正式查究上海事件、是以對於有關係之爭點、不表示意見、但爲完成紀錄起見、我等對於自二月二十日起至日軍撤退日止之戰事經過、應予以紀載、

上海事件自二月二十日以後之紀述

領團委員會之最後報告稱日軍於二月二十日在江灣與吳淞區域開始新攻擊、當爲吾人所能回憶、此次進攻於日軍並甚大勝利、雖續攻數日、仍屬徒然、但日軍因此得知十九路軍及中國警衞軍之一部(即第八十七師與第八十八師)已與之抵抗、此項抵抗事實、及上海地方情形所產生之困難、使日本決定增加第十一與第十四兩師團之生力軍、

二月二十八日、日軍隊佔據江灣西部中國軍隊所退出之區域、是日又有日本海空軍轟炸吳淞砲台及長江一帶要塞、其彈飛機則參與前線之各部戰爭、炸虹橋飛機場與京滬鐵路、日本所派之日軍總司令白川將軍於二月二十九日抵滬、自此以後、日軍司令部乃有眞實進展之報告、在江灣方面、日軍前進甚緩、據日本海軍司令部稱在閘北之對方軍隊、以每日受砲攻之結果、顯有退讓之現象、同日距滬百哩之杭州飛機場亦遭日空軍之轟炸、

月一日前線攻擊漸見進展、但仍遲緩、日軍司令官、爲開始包抄並襲擊中國軍隊之左翼起見、飭令第十一師團之主要部份、在長江右岸瀏雅口(譯音)附近登陸、此種策略頗見成功、中國軍隊被迫撤退至日軍司令官於二月二十日哀的美敦書中所要求之二十公里之外、吳淞砲台因迭經日本海空之轟擊、中國軍隊乃於三月三日退出、同時日本軍隊進佔該處、先一日日本空軍之轟炸曾及於距京滬鐵路崑山車站以東七公里之地、方其目的在制止中國之後方軍隊之運往前線助戰、

三月三日下午日軍司令官下令停戰、四日華軍司令官亦發出同樣號令、自停戰後、日軍第十四師團於三月七日至十七日之間在上海登陸、約一月之後、該師團開拔至滿洲、以補充駐彼之日軍、中國人民對之深爲憤慨、

是時因友邦與國際聯合會之協助、調停戰爭之努力繼續進行、二月二十八日英國海軍提督京萊在彼旗艦上接見雙方代表、當經提出一基於雙方同時退兵與暫時性質之協定、旋以雙方對於談判根據之意見不同會議遂無結果、

二月二十九日國際聯合會行政院長、提出建議組織「一共同會議、在以有關係各國代表之前力謀結束戰事、並確實制止戰鬥行爲、其辦法可就地商議之、」雙方表示接受、惟因日本代表提出苛刻條件、致談判無良好結果、日本代表要求：(一)中國軍隊應先行撤退、(二)日本軍隊俟中國軍隊確定撤退後、方始撤退惟不退至以前所聲稱之公共租界與越界築路等處、而退至自上海至吳淞之一帶區域、

三月四日國聯大會通過行政院之建議：(一)催促兩國政府實行停止戰鬥行爲：(二)請求其他有關係之各國以上項之執行情形通知大會：(三)建議此項談判由其他列强予以協助、俾能締結協定使戰鬥行爲確定停止、又規定日本軍隊之撤退、並願各國以關于該項談判之進展情形通知國聯大會、

三月九日、日本當局將節略交由英國公使轉送中國當局、該節略內稱日本準備依據國聯大會所提出各點、開始談判

三月十日、中國當局送由英國公使轉致答復、表示亦願依此原則準備談判、但以確實停止戰鬥行爲、及完全且無條件的撤退日本軍隊爲限、三月十三日日方表示、對於中國方面之保留條件不認爲得以變更國聯議決案之意義、並不認有束縛日方性質、日方並稱方應以議決案爲會晤之根據、

三月二十四日、中日開停戰會議、此時日本陸海軍隊、亦實行開始撤退、三月二十二日其海空後備隊離開上海使所留軍隊之實力、「不比尋常爲多」、日本司令部於三月二十七日又將軍隊撤回、並聲稱此與前面所述之和會或國際聯合會無關、是爲日本帝國陸軍司令部之單獨決議認爲上海毋須多留軍隊故決定自動撤回、

鳴謝 大連東北商行保險部賠欵迅速

敬啓者敝號於陽歷十月廿八日偶因不愼致將貨物倉庫一棟竟遭回祿之災幸事前在大連東北商行保有貨險鈔票二萬六千元當事之下遂電該行經唐潤之經理親臨現場勘驗無訛遂即照損失程度如數賠償毫無爲難等情足徵該行信用昭著辦理有方敝領欵之下無以爲報謹登報端以申明謝

城子疃新市街 永慶昌謹啓

四洮鐵路管理局招賣贓馬廣告

逕啓者前以四洮沿綫胡匪猖獗旋經本路警察一再痛剿追踪迎擊幸已暫告結束漸次平安茲以屢次追剿打獲贓馬十餘匹擬即廉價出售特此登報廣告無論商民人等如願購買者希於十一月七日起至十一月二十日止在指定期限內請駕臨敝局庶務課或北站馬號接洽可也

松本辯護士啓事

前大連汽船會社天津支社長天津日本租界局總辦
辯護士法學士 海事審判補佐 松本文三郎
事務員兼通譯 董芳茂
辦理一般民事商事刑事事件並海事審判補佐
事務所 大連市薩摩町四十五番地 (滿鐵本社後弓道部前) 電話六八七八番

船塚洋行

銀價騰貴現正購買物品最好時期無論何種均大賤賣務乞至弊店頭觀覽一次爲荷
各種磁器、漆器、銅腕器 日用金物皿等家庭日常所用傢俱一切並玩具新貨俱全雜貨品一切完備
大連市浪速町三丁目 船塚洋行 電話 四三七九番(事務) 五五四三番 二二四八一(用)

滿洲中央銀行奉天分行廣告

開業年月 大同元年七月一日
業務要目 各項存欵放欵匯兌及普通銀行一切營業
總行所在地 新京長春
本分行及所屬支行所在地 本分行設在奉天省城大北門內并于哈濱吉林黑龍江安東大連開原驛營口公主嶺錦縣及國內其他各大商埠城鎮均設有支行
本分支行營業時間 自三月一日起至十月末日止每日午前九時開辦午後三時止辦星期六午前九時開辦正午十二時止辦 自十一月一日起至二月末日止每日午前十時開辦午後三時止辦星期六午前十時開辦午後一時止

世界紅卍字會總分各會啓事

啓者本會係純粹慈善團体以紅卍字爲標識惟知救濟災患從不參預政治倘有假借本會名義爲慈善範圍以外之營謀或雖係卍字而非紅卍字之團体及本會會員個人之一切行爲概由其各自負責與本會無涉恐各界容未週知特此聲明

眼科專門 三根醫院

大連市岩代町轉角 電話六四一〇番

各地新聞

兵匪大戰一拉溪
陸空猛烈襲擊傷斃胡匪甚夥
保安護匪送縣全勝矢志投誠
政治工作班之報告

吉林 本省爲撤底肅清匪賊。特劃分數個剿匪區。第一剿匪區。於日前劉匪軍同政治工作班出發。於十三日晨。在一拉溪地方。與大帮匪賊相遇。兵匪對擊。我方陸空二軍。猛力襲擊。致斃胡匪數百名。負傷者亦頗夥。餘匪勢難再支。遂鼠竄遠逃。刻正在追擊之中云。

永吉縣。駐孤店保安隊。於日昨獲得搶匪四名。於十四日下午。由吉長車押送來縣。計匪賊四名。贓馬五匹。六輪手槍。五風手槍。各一支。刻押縣署。聽候究辦云。

盤距伊通縣境內之大股胡匪。匪首全勝。經人曉以大義。遂矢志投誠。刻已接洽妥協。以該帮千餘名。改編爲三個營。成爲一團。全勝爲團長。仍駐伊通境。担負防務云。政治工作班。文一安班長。率領班員四名。由劉匪軍保護。於日前出發。行抵雙河沙嶺。突遇老殿臣帮之匪徒。兵匪當即互攻。昨十四日文班長電報。我方士兵用命。勇猛異常。致獲得報字老五老六等匪六名。並云。此老五即夏季省城西關叛走之砲隊某連連長。歸順於老殿臣部下者。今殿臣因某種關係。致投順不誠意。遂又中途反叛。刻劉軍大舉追剿之中云。

代三千萬災黎 感謝熙太夫人
既救前口之死復濟此後之生
似此惠雨仁漿實甚推食解衣

吉林 世界紅卍字會吉林分會表三千萬災民。百拜叩謝。賓

。及廣濟慈善會。蒙熙省長之太夫人。移壽筵之約。施助於該二會。用作賑粮米。賑濟貧民。今該二會代貧民鳴謝。聯名函頌。今錄其啓事於後。

縣方正依蘭樺川富錦同江等縣。商農會長。張九魁。曲恭厚。田永成。焦萬成。王子和。范熹恩。趙祿。楊崑。陳秉義。張文才。孫耀珊。王序東等。同叩。虞

紅卍分會鳴謝

本年貧民多於往歲。冬賑籌欵。難以爲計。哀々災鴻。孰爲垂恤。幸吾省長秉承慈諭。顧念及之。移壽筵之費。作義粟之錫。特以大洋各五千元。施助兩會粥廠。分購柴米。用賑貧黎。似此惠雨仁漿。實甚於推食解衣者。其恩其德。莫不同感而同戴。吾省長既順親心以仁民。太夫人更体天德之好生。是必種良因於已往。今登仁壽之域。徵善果於將來。同造無上々乘。拜領之餘。謹代災黎泥首鳴謝。

災區士紳謝電

吉林省長鈞鑒。本年松江洪水汜濫。沿江各縣。民命垂絕。尙蒙賜予急賑。得慶更生。再造鴻恩。愧無以報。頃又由張參事官。親送衣米錢欵。至縣辦理冬賑。旣已救前日之死。更復濟此後之生。保赤之心。無微不至。感激之私。無可名狀。除竭力帮同縣長。及賑務員。嚴實發放。以期實惠均沾。副鈞座救民之至意外。謹代

官醫院招看護

吉林 爲佈告事。照得本院現爲擴充改善起見。擬招用女子看護練習生七名。以敷應用。玆將資格等項列下。(一)年齡。以十六歲起至十八歲爲合格。(二)資格。須初中畢業。或有同等學力者。(三)保証。須有保証二家。其一須本城居住。(四)期限。志願書。須本月二十日以前交院。並須携帶保証人履歷。(五)待遇。於練習期間。每人月給國幣十元。(六)試驗。如招收逾額時。須考試以定去留。大滿洲國大同元年十一月十二日院長青木大勇。

報面日語學校

(107)

註釋：サヨウデス就代表是我是渡邊的家。如果這一句再多說點。也可以。說作ハイ。渡邊ノ宅デゴ座イマス若是不說這樣敬語說ハイ渡邊ノ宅デス總之他問你你是渡邊家嗎。你就簡單的答說。對了。就得了。不必麻煩多說。

王：私ハ王…デス、渡邊サンハゴ在宅デスガ。

我是王某。渡邊先生在家麼。

註釋：爲簡便所以就像上句這短說 就得了。如果再要完全一點的說明。爲私ハ王…ト云(エ)フ者(モノ)デスガ、渡邊サンハゴ在宅デスカ。我叫王…。渡邊先生在家嗎。這句話有好幾種說法。說渡邊サンハイラッシヤイマスカ也是渡邊先生在家嗎的意思。

渡邊妻：ハイオ出(イ)デニナリマス、少(スコ)シオ待(マ)チ下サイ。

是。在家。請少等一回。

註釋：這オ出デニナリマス。是暑少恭敬一點。論理自己的妻是不應該這樣說的但是這說也可以。這句話下女說較爲恰當若是自己妻說說着ハイオリマス。是。有。這也就行了。少シオ待チ下サイ改爲一寸待デ下サイ也可以。

渡邊：ア。モシモシ私ハ渡邊デス

哎我是渡邊。

王：ア渡邊サンデスカ。私ハ王：テス暫(シバラ)クデシタ。」

吉敦加開貨車

吉林 吉敦路局。近以該路沿線貨物。日見增多。原有貨車不敷運送。刻由十一月十一日起。加開貨車往復各一次。早八時二十分由吉開往蛟河。晚九時由蛟河開往吉林。並擬不日仍加三等客車。以便行旋。

多門中將來吉

吉林 日軍第二師團長。多門中將。於日前來古視察吉敦沿綫。玆已公畢。於月之十五日下午。乘吉敦列車歸吉。滿日要人。均赴站迎迓云。

果林公司招股

綏中 大台山果林股份公司。創於民國十二年。佔地一千八百餘畝。現該經理智佐廷。爲擴大營業。昨特召集各股東。開臨時會議。經衆議决。再追加三百股。每股十元。分三年繳納。滿二十股者。爲董事云。

縣長留匾紀念

綏中 縣長溫君執精。自蒞任斯土。矢愼矢勤。展百里之長才。作萬家之生佛。麥堂雅化。政簡刑清。新猷克展。令聞攸彰。政聲載道。有口皆碑。婦孺謳歌。老叟誦經。頃以南門層樓。修飾告竣。特親書匾額一方。刻以木質。白地紅字。懸於頭層之樓下。(頂層有光緒三十三年。知縣周士瀛。撰之縣外第一縣區額)文曰「作新民」云。

保釋嫌疑未准

綏中 縣民馬金鐸。昨具呈縣公署。保釋馬洪賓。以無辜受累。情實可憫。懇祈保釋。回家安度等情。玆聞□蒙溫縣長批駁。略謂該犯馬洪賓。本署正在偵查一切。一俟偵明確。再行定奪。所請保釋。應即不准云。

鴉片定價低廉

綏中 鴉片收買所。昨業已成立。曾誌十二日早報。惟其定價低廉。實不易收買。查現在私相買賣者。包離紙。原漿乾汁。出七成烟者。每兩價在二元三四。出六成烟者。亦得二元一二。至黏包稀土。出對成烟者。還得一元八九。今照官方佈告之定價以收買。則一般有土者。均裹足不前。仍私自買賣。故官方收買。頗爲不易云。

自衛打落人票

鞍山 立山驛東方里許。前立山村。住戶池秉仁家於月之十五日晚七時。突來步匪三人。各持大小槍支。入屋將池某捆縛。當將頭部。以報紙纏裹。繼浸煤油以火燃之。正拷追錢財之際。竟被鄰右得知。馳報本村自衛團帶隊往捕。雙方接觸互相射擊。匪力不支。趁天黑携帶人票池某由後墻往東竄逃。團勇尾追不捨致將人票擊落云。

撫順炭礦當局 實行賑濟災民
一百三十七戶共欵兩萬五千
分別男女老幼賑給欵項有差

撫順 對栗家溝。及千金堡方面。受災民衆。由撫順炭礦當局。出欵二萬五千元。實行救濟。聞其中一萬五千元。由炭礦土地係爲中心實行調查。對於礦區內災民。施行着手之救濟。聞由十七日。計一百三十七。災戶而分配之。一、房舍修造費瓦房一間廿元。草房一間十元。家具費(一人)五元。二、對於死亡者。每名五元。三、對受災者補助金五十以上。十九以下。男子每名廿元。婦女不分年令每名廿元。由四十九歲至廿歲男子十元。上列規定。對礦區受災者。完全救濟云。礦區外由縣政府方面辦理云云。

日憲兵隊佈告安民

撫順日憲兵隊。偵察匪情起見。特增用密探多名。以備消息靈通。其中盡心服務者。固不乏人。然藉端敲詐者。在所難免。是以憲兵隊長。有鑑及此。昨日特出佈告。張貼各鄉鎮道口。曉諭商民。以免商民無智罔受損害。憲兵隊長。賢明如此。誠我撫順商民之幸也。玆將佈告錄左。

爲佈告事。查近來各市鎮。及各區村等處。時有稱係憲兵隊密探。擅入民宅。僞稱搜索匪徒。藉以敲詐金錢。稍有不遂。則濫行刑訊。良民雖受損害。固恐復仇均緘口不言。以致將本隊愛護人民之宗旨。保障民權之精神。無形中蒙莫大之損失。如不嚴行取締。不惟無以慰人民之信仰。亦必滋匪徒之橫行。玆定取締辦法之則。自公布施行日起。凡屬受害人民。應即向本隊或警務分局分所等。正式報告。本隊必嚴予懲辦。□不勉宥。特此佈告週知此佈。

計開

一、稱憲兵隊密探。强行搜索第宅之時。因密探無單獨搜索民宅之權。

二、稱憲兵隊密探藉詐財物之時。□日本憲兵隊□准部屬向人民要求金錢。

三、稱憲兵隊密探逮捕或傳喚人民之時。因密探□有訪報告之權。而擅行逮捕或傳喚人民之權。

昭和七年十一月十五日

撫順日憲兵隊長小川一郎

鎮商可望恢復
分局長召開防務會議
擬掘壕安門設卡防堵

金家屯 本鎮於古歷七月十八日。被匪攻破。迄今數月。稍見恢復。於十月一號。警務第四分局。建設完備。於十日區公所亦積極進行建設。故該鎮復有攤床小本經消等商。近日以來。日見起色。該四區所屬地面。大見平靖。胡匪肅清。而商工各家。賃房開幕者。大有山陰道上之槪。想該鎮恢復迅速。商賈林立如此。均賴該管警務分局長。及該區長辦事有方云云。

本邑警務第四區分局局長。藍茂修。自到差以來。對於該區建設。着手進行。力謀恢復之道。興旺街市。不遺餘力。而防務一節。尤其注意。時値冬防吃緊之際。恐宵小跳梁擾害治安。於是力求治安之道。故於月之十二號。招集各機關首領。及各仕紳等。討論鎮街防務。如何辦法。首由該分局長提議。該街防務。擬掖濠安門。設卡防堵。以防匪人潛入滋擾。并督帶長警。晝在巡邏檢查。夜在嚴查旅店。以防意外之虞云云。

怪胎 人首犬身

鐵嶺 距邑北六十里松山堡村。該村東有王姓者。家道小康。畜有母犬一隻。乃近於日昨十六日。產生一犬。係人首犬身。約產後二時即能斃命。一時往觀者。人山人海。若此異胎者。足供生理家之研究云。 青

青菜價值昂貴

鐵嶺 本邑城廓附近。蔬菜園固屬不少。然本年夏間雨水缺乏。以故青菜均大受打擊。就白菜一項言之。較去歲減收三分之一。產量旣少。購者又多。價値勢必提高。據近日調查。每百斤由大洋八角。已與漲一元七角有奇。

警官捕散花會

皮子窩 「蓮花山來人云」該管界八家子村。有規模很大花會局。由春期就開始經營。每日能上小洋五六百元。一般愚夫愚婦。被其侵害者不知凡幾。附近之警官。亦未加取締。被害者有死不如速之感。附近之人民秩序已亂警署情不獲已。於昨已派員數名往捕。始將該方之陷阱。由此除去。一般正當人民。莫不歡掌稱快云。

槍决盜匪一名

洮南 洮遼警備司令部。於前經該部屬。交到桿匪劉興五一名。幾經軍法處審訊。均供認强搶不諱。是以該部於昨十三日。已將該匪驗明正身。綁赴西門外刑塲。槍决示衆云。

村副侵佔學欵
經人告發法院函局查復
縣長視查學校以資考覈成績

鐵嶺 第一區熊官屯。村副兼學董方子珍。侵佔會欵。被該村石瑞五。告發於鐵嶺地方法院。該院長。以該村學校官眼。及全年教育補助費若干。必須調查。乃會函教育局查復。再行判審云。

本邑縣長。楊宇齊民。玆以縣立中小各校。開學業經數月。所有校內之設施。教室之裝璜。並教職員之教學若何。必須視查。方克有所比較優劣。該縣長有鑒及此。特於本(十七)日。躬親巡視縣立中小學校。藉觀究竟。以資考覈云。 鴻

佈道會設民衆學校

鐵嶺縣東關高臺廟。基督教佈道會等。近鑑邑內同胞。目不識丁者舉目皆然。爲維持其畧曉文字起見。特于該會關民衆校。以供教讀。每日功課爲千字課。算術。唱歌。福音。致一切費用免收云云。 青

學生一氣逃走 家人疑爲投井

鐵嶺 北門分所管界。三義廟東院。住戶張姓學生張尙凌。現肄業於南門裡縣一小學。該生少時喪父。日昨與母口角。竟一氣出門未返。家中疑爲投井。遂雇人打撈。究竟是否投井。抑或自行歸來。尙在逆料中云。 鴻

贓馬六匹領招

鐵嶺 縣公署佈告。略謂案據警務局長王執衡呈稱。據第二分局報告。該局密探警董蘊久。在西康庄子搜獲贓馬二匹。腰領子。搜獲贓馬一匹。三匹。等情到署。合行佈告仰失主於十日內來署認領。逾期即行依章辦理云。 鴻

電車另開便門

鰲騰堡 鎮街之汽車站。設於大過車站。北門裡東部。由馬車道上駛汽車之通行。每有驚逸馬車之事。該公司爲利交通計。向鎮農商會磋商。在北門東部圍墻。另開一門。銜接汽車路直達車站。極爲便利。業已公允。當即動工。於昨修竣云。

附丁槍技丟失

鰲騰堡 本鎮河東廣興欲櫃伙某二人。(名未詳)在小東門北之卡房。應服丁職。于昨十四日下半夜。閑班睡覺。大小槍均在身旁。迨至拂曉。伊自衛之匣鎗與大槍。竟不翼而飛。當閻値局之附丁。均言未見。全体驚駭。大勢搜翻。後在占房旁之穢積內。將大槍翻出。手槍始終未得。該號當即報告八區。劉分局長大爲震怒。決計嚴查水落石出。以儆將來云。

小南門亦開放

海城 各南門前當匪亂之際。與東西門同時閉鎖。嗣匪患漸平。東西門業已開放。惟小南門尙關如故。現該門附近各商。以近來匪氛已淨。擬請開放。以利交通。縣公署佈悉情勢。尙有可行。當已照准並飭警團妥爲防守。以固城防。而保治安。

匪裏警察釋回

海城 前警察隊在感王寨圍困數人。當天之時。該匪竟率十數人。骨死圍困重圍。臨走時當將守卡警察隊五名裡去逃於藍留匯帶。該匪改邪心切。遂將警察五名釋放。昨由李副官以商界領回矣。

話局測量綫路

海城 前縣公署令各村安設電話。業誌本報。各村當請安設者。凡二十餘處。現屆冬月。轉眼冰凍地凍。修挖非易。電話局有鑒及此。今特派工四出。開測即量線路。挖埋線桿云。

二區請購槍械

海城 二區地臨邊陲。南界蓋岫。每當匪患。竄擾時虞。現匪氛雖已平靖。深恐死灰復燃。不難再起。況東關子一帶。皆係民宅居住。値此多防。更爲重要。槍彈乃防匪利器。早患不足。現屆冬防。急應嚴備。而免臨期無措。故該區持請縣農會轉請縣公署准予購備。以資防匪云。

衛生隊已成立

懷德 自事變以來衛生不講。商民小戶多任意傾倒穢物。第一署長李棟臣。有鑒及此。特請准上峰。設衛生隊一組。派陳本靜爲隊長。衛生兵多名。專司清理街道。指揮清潔。竟於月初旬。正式成立矣。

鞏固城防之一斑
扶城八面受敵圍城安設電網
洮遼第四支隊來扶三團駐防

扶餘 三面環水之扶邑。在夏秋二季。以有險可恃。時届冬令。河面封固。八方受敵。難防守。當經警備軍劉旅長玉琨。囑令尹團及紳商等。組設圍城電網。以利防守。而保萬一。及查應用物件。僅有木椽。電線。尙欠什物若干。故擬用汽車赴新京購置。將來倘能成行。只消於電燈公司。設置重兵。城防既可無虞矣。城防既緊關係。洮遼軍四支隊司令王永清氏。乃遣其所部共三團。(約千人)來扶協理防務。現已抵扶。在惟近日乃有尹團行將拔防說。查尹團拔防原因。乃係奉劉旅之調。故始調洮遼軍來扶云。第尹團刻尙力謀頓防務。并無若何動靜。上說想係造謠。而閭邑商民。以久與尹團相處。聞此消息。咸感不安云。

柴担上市踴躍

扶餘 入冬伊始河面即行封固。從此可無盈盈帶水之阻矣。故近日小戶貧民。多肩担赴江南打柴。連日柴担。益當踴躍市上之自晨迄晚。當有柴担二三十之譜。第柴價同未見落。逆料將來環城戰壕工竣後。停止拉夫。樵夫尙可增加。而柴亦必激增。柴價或能因而稍落。亦意中事耳。

賣柴大車被搶

錦縣 娘娘宮村農戶王文瑞。於月之十三日。以大車來城賣柴。將柴賣完歸去。行至半路。突來一人持槍械赫索錢。搶去賣柴大洋三元。並有奉票二十餘元。畢向東逃去云。

千金寨郵便局 開始航郵

撫順 本埠郵務局。爲便利商民起見。特開始航空郵便。聞郵資除應貼普通郵資。外加貼航空郵資數月開列於後。滿洲國。關東州。朝鮮境。普通信函十五分每起二十公分明信片七分附同片者加七分新聞紙二角五分(不得逾二公斤)日本國。普通信函三角明信片一角五分新聞紙五角。上項航空郵件。隨到隨發。決不積壓。開□寄時間。最好每日十二點鐘。以前送到。庶免積壓云。

柯達不鬈軟片

一百二十號(二寸半×四寸四分之一)
一百十六號(二寸四分一×三寸四分一)

攝影同志。從此可以六張底片之代價。換得八張照片之機會。屈指計算。不啻底片加多三分之一。至於柯達軟片之卷卷一律。品質可靠。早爲世人所共知。不問初學或專家。無不十分信任。

各柯達經理處均有出售

美商 柯達公司

上海圓明園路廿四號
香港德輔道中六十七號
天津英租界中道一百卅號

大連市浪速町 電話四三七九番

洪來興 綢緞莊 新到各種皮貨 定價克已 廉價出售

支店 盛部通 洪來永
支店 西崗街 洪來茂

旅順慘案犯人落網
為同居之勞工行兇乃係為財

自十五日午後十一時至十六日午前六時之間。旅順管內王家甸街龍王塘李唐溝屯二十七番地賣饅頭商伯東起(三十八歲)被慘殺事件。已誌前報。但對於行兇犯人。一時未能捕獲。經旅順警署努力搜查之結果。十七日午後三時頃。渡邊巡查等。在牧城驛西南方南溝。發見一名舉動可疑之怪漢。當即通知佐藤警部補該警部補。立督勵各刑事追跡。將其逮捕。帶至龍王塘派出所。加以嚴重審訊。結果判明此犯人係被害伯起東同居者。原籍山東省人。現在龍王塘道路修理事務所作工之韓有成(二十九歲)。據犯人供稱。由伯起東起強奪現金七十九元。但關於殺人之點。尚堅不承認。現將犯人已帶旅順警署繼續調查中。並有馮不王者。曾竊盜現金九十元逃走。現已被高森刑事逮捕云。

兒玉町慘案公判續誌
檢察官拒請鑑定血液 以眞犯人求刑判死刑
定期本月廿四日開庭決判

市內兒玉町滿鐵社員戶田政妻被害逮捕之石木根。第二回公判。十七日午後二時繼續開審。竹田律師以犯人石木根學生制服血痕。是否被害者。血液實屬疑問。故要請鑑定血液。而井關檢察官以行兇證據然。無鑑定血液之必要。應即辯却。於午後ㄑ判時。合議之結果。辯却血液之鑑定。遂由井關檢察官宣稱。

「被告石木根。經警察之審訊及檢察局之檢察。其陳述供認行兇不諱。而於公判竟極力否認。玆舉証據說明其為眞犯人」。

檢察官言畢。與被告石木根同至犯罪現場。使被告開當時侵入之網窗。而得開之。並舉被告如何持菜刀與被害者之傷口一致等點。其外又舉三額如左。

一、被告之學生制服。第三個鈕釦墜落於行兇現場。
二、其學生服附着有血痕。
三、於戶田家竊取之十元朝鮮銀行票二張挾於被告之書內。

檢察官列舉以上數點後。繼續宣稱「譬如被告者不供」本案除被告以外無第二個眞犯人。被告者於法庭極力否認。其父買與之制服為白者。以此點觀之。可證其法庭上之一切供述皆係虛僞。被告已滿十五歲。為公學堂高等科二年生。具有相當之教育及常識。而忍以刀刺傷ㄑ相識之戶田夫人。百數十家傷痕。而且於行兇後混入人群。食果物觀看搜查官之活動。果其為人類而其良心何在。此等慘虐犯罪。於白晝且敢於大連市內而行。為除社會上之不安。應處以嚴罰」

檢察官之痛烈之論完畢。對於石木根求以死刑。此時石木根顏面蒼白。垂頭不敢仰視。似有悔悟。竹田律士對於被告石本根行以最後之質問。謂事亦至此。要說實話。汝被眞行耶」被告石木根謂「不記得」依然否認其兇行。繼有竹田律師之辯論。引殺京都小笛之例。復以裁判長拒辭血液鑑定之要請為遺憾。繼謂檢察官所舉之有力証據三點。即被告之學生服滴有血痕。而被告曾在四月鬥歐。頭部負傷之事實。而被害者負傷百二十餘處。其血據醫師鑑定。已流出三分之二。但証據前身上不過有些許血液。若以此案件而論被害者出血如此之多。不僅被告之上衣有血。即褲子亦應有血。故其洋服之血。果為被害者之血。實屬疑問。再以其墜落於現場之點觀之此鈕釦實為被告之鈕釦否。亦屬疑問。再其竊出十元票子兩張。據戶田家有二十五六元。為何僅竊二十元。若彼有竊盜之意。為何不全行竊出。其証據俱有可疑之點。此案除俟第二審再別無方法。竹田律師辯論完畢。於三時二十分閉庭。決判定於本月二十四日午前九時云。

岸氏新訪本社

大連憲兵分隊長陸軍憲兵大尉岸武男。日昨就任。特來本社拜訪云。

國畫家宋怡素 開書畫展覽會
假址紀伊町文化協會 自廿七日起連開二日

宋君怡素。字修安。號撝山遊客。世居膠東。不夜城南。鐵撝山一錐。高插雲霄。為一區之望。君因以為號焉。二十歲前。學有心得。嗜書畫。習六法。以篆隸筆意雜入畫中。此誠書畫家之別開生面者。其後工益苦。作益奇。大名鼎鼎。聲似春雷。君於二十歲前。研究鐵路學。有鐵路學之著。作是以充中國之各鐵路要職。二十餘年。後託故辭職。精研國書。近來又被京綏路聘充顧問。啓程在即。關於北上之先。擬於本月廿七、八兩日。假址紀伊町文化協會開個人作品展覽會。將半生之作品。公諸同好。閉會後即赴平就職云。

新任民政署長 今晨抵連履任
各機關齊至碼頭往迎

新任大連民政署長永井四郎氏。搭乘今朝入港之烏拉爾丸八時二十分抵港外。八時四十分靠岸。歡迎者甚衆。計有大連各警察署長。大連民政署各課長。小川市長。各機關要人物。國人方面有大連市商會會長張本政、邵愼亭兩氏。書記王永祚。大連西崗商會長龐睦堂。周子揚兩氏。書記劉煥彥等。數百餘人。新署長永井氏上岸後向大家致禮。遂被接入應接室。各機關要人先後投刺求見。經永井氏換冷接見。寒暄約歷一時許。乘汽車到任。

◇新任民政署長永井四郎氏◇

故于沖漢氏 來月二日舉行殯禮
七日祭典禮極隆重 來春運靈回籍入葬

滿洲國監察院長于沖漢氏。首七祭於十七日午後三時於其私邸舉行。是日于氏私邸。院內環例各界所贈花圈。門房僧道士經壇。院之左右。布棚為兩國僧侶。宅內右室停放于氏靈柩。靈前之乘鱗燭。香煙繚繞。孝子環跪於靈之左右。左室為與祭之應接室。至二時半許。來賓到齊。默立於應接室。遺族守於靈之左右。接左紀順序舉行祭禮。

一、式始(午後三時)
一、誦經
一、家祭 奏樂
一、領祭
一、一般燒香(順序如左)

滿洲國政府。關東廳。市長。滿鐵協和會。醫院長。鞍山鐵礦振興公司。滿電。大連商公會會頭。大連市商會代表。親戚。友人。各新聞社代表。

一、式終

於誦經時兩國僧道身披五彩袈裟。誦經奏樂。其聲悠揚。與誦經聲相混。至為淒切。至四時許式終。是日參加者如志村德造。三浦貞三。坂津清七。中西敏憲。岡野勇張本政。邵愼亭。曲子源。本社長代表等數十餘人。于氏殯禮。已定於來月二日正午於自宅舉行 靈柩暫停放於自邸。來春運歸遼陽原籍入葬云。

滿俱球場內隱匿不良惡徒
五名被一網打盡

最近市內中央公園前滿俱球場音樂堂裡裝物小屋內。有未經許可即私自在小屋內睡寢之五名日本人。詎知被沙河口警署探知十六日午後十一時本署派阿部刑事等前往將該等侵入小屋者逮捕。經調查結果。的判明為携帶大矢組之現金五十元潛逃者。一名府川正雄(二十歲)。其他四名亦均有竊取行為。被罰在案。現在正繼續調查中。

蘇州怪聞
老畫師直是淫魔 姦髫齡少女
女學生供述被害極穢褻 寄女多至百餘人

(續)袁阿五供十三歲。無錫人。住吳縣直街二十五號。在海紅小學讀書。父親袁阿根做銅匠。於去年五月裡我由一小姊妹仁寶介紹。與倪認識。倪姦過我兩次。一次在德成昌棧房。倪

先姦仁寶 後姦我的。現在仁寶已跟人逃走了。秀卿是鄰居小妹妹。所以認識的。姓倪的對我說如能介紹到一個女學生。每天就多給我二百錢。所以我介紹秀卿去的。姓倪的與我做樣子。把秀卿看。叫我坐在姓倪的身上。把我姦污後。來教秀卿坐在姓倪的身上。與我一樣的舉動。至於姓倪的與秀卿睡過幾次。我可不知道。姓倪的曾否與秀卿到城外去開房間。我也沒有去。不知道(按袁供述時態度忸怩似不願意儘量說)。

倪小雲供。吳縣人。前曾充第二師副官蘇常道尹公署收發。晚近業畫。亦已十載。現並在繼業公會兼充文書。月薪十四元。有

一妻一子 在南京高井小學充教員。尚未娶。一女已嫁。現任某處電報局長。認識袁阿五。已有三年。為陳仁寶介紹來預備學畫的。(未完)

汽車增價 將見實行

關於各汽車公司提高乘客賃金價額。各警署對於該種辦法。曾特加研究。大連警署保安主任對於此種辦法。特於日前召集各警察署保安主任會合討論已誌前報。關於提高價額。已由各界考究完畢。准其將價高現已警察備文呈請關東廳後準許即實行云。

商況電訊

▲大條與匯兌(十八日)▼

倫敦大條	一八辨士一一分六
同期市	一八辨士三一一分六
紐約大條	二六仙七一分八
孟買大條	盧比 — 分
斯切股票	三九元二一分四
英美匯兌	九元仙二分四
日美匯兌	三元二仙二分一
中美匯兌	二〇元三三分一
阿那昆股票	二九元三三分四

◇美棉

現貨	六仙四〇
十一月	六仙二八
十二月	六仙三四
一月	六仙四四
三月	六仙四四
五月	六仙六四
七月	六仙八〇

▲印棉

弁奇爾	——留比
布羅其	——留比
歐姆拉	——留比

▲本埠特產(十八日前場)▼

▲大豆

裝包	五、一六	五、一六
十二月	五、一六	五、一四
一月	五、二〇	五、一九
二月	五、二五	五、二五
三月	五、三一	五、二七

▲豆餅

現貨	一、六三五	一、六四〇
十二月	一、六四〇	一、六四五
一月	一、六四〇	一、六六〇
二月	一、六五〇	一、六五〇
三月	一、六六五	一、六七〇
四月	—	—

▲豆油

現貨	一四、〇〇	一四、〇〇
十二月	一四、〇〇	一四、〇〇
一月	—	—
二月	一四、〇〇	一四、〇〇
三月	—	—
四月	—	—

▲高粱

現貨	二、四二	二、四三
十一月	二、四四	二、四九
十二月	二、五四	二、五一
一月	二、五四	二、五六
二月	二、五六	二、五一
三月	二、六四	二、六九

▲到貨數量

大豆	二六五車
高粱	九車
豆餅	一八車
雜穀	三七車

▲錢鈔(十八日前場)▼

金票對小洋	一一八、九五
鈔票對小洋	一二八、五五
大洋對鈔票	九八、七〇

▲商品市場(十八日)▼

▲大阪期米

現	二三、一九
中	二三、四〇
期	二四、〇〇
收盤 現	二三、二九
收盤 中	二三、六六
收盤 期	二四、二二

▲東京期米

放盤 現	二三、二七
放盤 中	二三、五三
放盤 期	二四、二四
收盤 現	二三、三〇
收盤 中	二三、五六
收盤 期	二四、二五

▲仁川期米

放盤 現	二〇、九九
放盤 中	二一、四八
放盤 期	二一、三三
收盤 現	—
收盤 中	二一、二四
收盤 期	二一、三八

◇神戶豆餅

十一月	—
十二月	四、一〇
一月	四、一〇
二月	—
三月	—

◇橫濱生絲

近期	六〇八、〇〇	—
遠期	六三五、〇〇	—

◇大阪三品

十一月	二〇二、六〇
十二月	二〇四、七〇
一月	二〇四、七〇
二月	二〇五、一〇
三月	二〇四、七〇
四月	二〇五、四〇
五月	二〇五、五〇

◇大阪三品

十一月	二〇四、九〇
十二月	二〇五、一〇
一月	二〇五、二〇
二月	二〇五、七〇
三月	二〇五、九〇
四月	二〇七、六〇
五月	二〇八、四〇

◇大阪棉花

	現貨	定期
放盤	五三、三〇	五六、五五
收盤	五三、三〇	五六、八〇

◇東京棉糸

	現貨	定期
放盤	一九七、一〇	二〇一、七〇
收盤	—	—

◇大連股票

▲滿洲行市(十八日前場)▼

	五品	豆新	錢鈔
	二八、四〇	二七、四〇	二九、七〇
	二八、三〇	二七、三〇	—
△同短期	二七、九〇	—	二九、九〇
	二七、九〇	二七、〇〇	—

◇奉天奉票 現市 五、四五〇

◇奉天大洋 現市	一〇、四〇	一〇八、八〇
期市	九一、〇〇	九一、九〇
高	九三、五〇	九〇、一〇
◇開原大洋 現市	一〇九、一〇	一〇九、一〇
近期	—	—
遠期	—	—
◇哈大洋 市	八〇、〇五	八七、八〇
◇安東鎮平銀 現市	一、四八三	—
現高	九八、七七	—
遠期	一、四九〇	—
遠高	一、五〇五	—
◇開原大豆 十一月限	—	—
十二月限	—	—
一月限	—	—
◇開原高粱 十一月限	—	—
十二月限	—	—
一月限	—	—
◇哈爾濱大豆 十二月限	、九七五〇	、九八五〇
一月限	、九八二五	、九九〇〇
二月限	、九七五〇	一、〇一〇
◇哈爾濱小麥 十二月限	一、四一〇	一、四〇〇
一月限	一、四〇	一、四四〇
二月限	—	—

▲特產發送(十七日)▼

	大豆	高粱	豆餅	雜穀
◇開原	—車	—車	—車	一車
◇公主嶺	一一車	五車	—車	—車
◇四平街	七七車	三車	—	一〇車
◇新京	九三車	—	六車	一六車

緊要聲明啓事

敬啓者鄙人充當同聚福綢緞莊副經理之職迄今十有六載近因該號發表收莊後鄙人即行辭職與該號完全脫離關係刻下鄙人個人創設義聚隆百貨店行將開幕尚希往昔惠我諸君仍望多多關顧不勝歡迎之至

大連西崗街一五六番電話三三五四七

義聚隆百貨店 王德義字仁堂啓

大連銀行簿記講習會 (函授部 第三期) 招生

宗旨 以最微之金錢休息之時間養成銀行錢號公司商店需要之人才為宗旨
教授 (不拘外埠本埠)函信教授
資格 高小畢業或服務商店具有同等學力者
詳章 函索附郵票二分即寄
學科 商業簿記原理 銀行簿記及辦事手續 各國幣制種類國內國外匯兌
報名 國曆十一月五日起二十日止逾期不收
畢業 三個月學費國幣十元講義費在內
會址 大連西崗警察署前得勝街六八番地

預告

為開映日本戲電影停映五日

自二十一日起開映、燒的海原、運命的兄弟、法國出品、靴舖的大將、皆係有聲佳片也、

常盤座

大連市催 滿洲大博覽會
宣傳單圖案懸賞募集

本會目的 祝賀滿洲建國並為日滿兩國產業貿易之發達、
會期 昭和八年自七月二十三日至八月三十一日四十日間
場所 於大連市
宣傳單圖案 隨意亦可若有關於日滿親善之偶成更佳、
挿入文字 會名、會期及「於大連市」
用紙 新聞全紙大(二頁大)
色 八度印刷以內
截止 昭和七年十一月三十日(有發送當日之限者為有效)、
懸賞金 一等一人(貳百圓)二等二人(各五十圓)
審查 依由大連市長所委囑之審查委員審查之
發表 豫定昭和七年十二月中旬由滿洲日報及大連新聞發表之、
其他 當選圖案之採擇及刊行係本會之自由、應募圖案不返還、

大連市催 滿洲博覽會事務局 (大連市役所內)

MEDAL

徽章和優勝盃

函索必即奉送目錄

總本店 近江洋行 電話四四〇六番

大連電影院

(十一月十九號起映五天) 俠義冒險機關巨片

山東鏢客

▲是一部薈萃中國電影明星的大會▼
・導演…李少華・
・主演…徐素影・
▲是一部揭發山東義俠救世的先鋒▼

瑞記黃浦公司出品

◁下期放映▷ 江東怪傑 皇后公司新出品

仁和醫院齒科部 增設廣告

齒科部特設
齒科一般治療口腔外科鑲牙補齒 主任九州醫學士 盧清池

診察科目
外科一般 內科小兒科產婦科
花柳病科 皮膚泌尿生殖器科

院長 日本醫學士 簡仁南
(病室完備)(入院隨意)
大連市奧町七十八地 電話 三四九二番

鳴謝良醫

接骨可風應手立効

只因自不小心將左手中食二指打斷經多醫治未效次蒙吳玉堂君調治一兩次傷即復原俗云良醫手到病除誠哉言不虛也感激之餘特登報端以為患者同胞之福音也

良醫 大連市伏見台大黑町一〇八番地
住址 長順福 電話六五二六番

感謝人 周德右謹啓

聲明圖章遺失廣告

南關嶺會事務所之公用印章一科於事務繁忙中圖章紛失故特佈告無論何時發現作為無効對於官署方面現已改用印鑑與各會屯方面往來即通知自紛失日至通用緊要聲明

南關嶺會事務所謹啓

大連 天成百貨店

抱競爭的主義 各貨一律賤售
綢緞呢絨 全球物品
應時運到 美不完美
貨品是優是劣 價格是高是低
◇…比較則知…◇
如蒙 惠顧 方鑒不謬
並備精美禮券 以資餽贈方便
歡迎參觀

電話 本店 本部門 6756 部門 21093 支店 支部門 6058

株式會社正隆銀行廣告

開設年月 明治四十一年一月
資本金 金票一千二百萬圓
總辦 安田善四郎
顧問 安田善次郎
業務要目 各項存款放款匯兌及普通銀行一切營業並代理關東洲地方費現款處及大連市金庫事務
總行所在地 大連市大山通十一番地
分行所在地 營口、奉天、旅順、長春、開原、天津、撫順、公主嶺、四平街、青島、安東、鞍山
派出所所在地 大連小崗子沙河口 奉天小西關
通匯處 日本內地朝鮮南北滿洲台灣中國內地等參千餘家
電話 總行代表番號七一一一一、夜間七一一四 振替貯金口座大連二二〇

藝苑

歡迎投稿　靜盦編

吟壇

夜承振兄招飲即席口占　周靜盦

欣逢名士海東頭　且幸同舟喜唱酬　招飲談心樂無藝　人生最難結知儔

小陽春夜凝薄雲　最好開樽一盞醺　舞箸飛觴鬢老鬢　不負勸飲意殷殷

和靜盦原韻　周振遠

國家事盡在眉頭　慰我愁煩惟唱酬　一自謫判便傾倒　從今又得一良儔

功名已視等微雲　歲月消磨日一醺　同上岳陽樓上飲　羨君倜儻倍情殷

長腿故事　王其

長腿將軍之第四如夫人、即北平韓家潭聚美園名妓亞仙老七、長身玉立、豐容盛鬋、姿首頗佳、老七先本長腿之顧問某三爺所眷、後爲長腿藏之金屋、此中艷聞、頗堪一述、緣長腿自江西失敗後、即出關投張雨帥、張鑒於長腿之數奇、僅以旅長之職、使在五站練兵、人對此敗軍之將、頗輕視之、餉常不以時發、長腿僅以種烟自給、殊鬱鬱不得志、此時某二父正謁雨帥、上萬言書、而未得報、於瀋陽小南關舊財長閣廷瑞坐中晤長腿、見其相貌雄偉、舉止豪邁、知後必顯達、乃傾心結納、約爲支昆、某二父善星相、得蜀中了明和尚直傳、因索長腿八字觀之、大驚異、謂長腿曰、君命貴不可言、不出一年、必至封圻、望好自爲之、長腿以己非東派嫡系、即能得志、亦不如是之速、以爲過譽、但笑置之、不數月、直奉戰起、長腿乃以勁旅入關、所向大捷、積功至魯省督辦、乃以高等軍事顧問、及軍米局要差、某二爺之昔日青眼、且將重用、後以事謁大元帥於北京、見老七愛之、以九萬元身價、納爲愛寵、某二爺以長腿奪人之愛、意不能平、語聞於長腿、二人交情、遂以漸疎、某二爺亦恐而辭職、至長腿在魯失敗、避居大連、始通往來、老七之嫁長腿、原爲富貴、長腿勢衰、頗不能安於其室、今者長腿慘死、老七亦獲自由矣。

水中緣（二六）

長篇連載　趙恂九著

「你的鬆根怎麼這般硬！」

「那你的雙唇怎這般熱！」」二人一同微笑、

凌志今年正滿廿六歲、鬍鬚早的人、剃過三四天後才茁出來的鬚根、是要堅硬刺人的、

「你看你把俺臉……。」她一句話還未說完、就用漂白的手帕、送到臉上、拭了一拭又媚笑說：

「你們男人都是不顧女子死活、儘情使用強暴手段的！」她說後便帶着微羞凝睇着凌志的臉上。笑了起來。

是的、在廿五六歲慾花怒發時期的凌志在這蒼翠幽靜陶醉人間的所在裡、嘗到這樣花貌玉樣的女性、他當然不顧一切的來和美玉接吻——他不是有意不顧惜她、他是在當時已忘却了顧惜她了、

「你別開談了！」凌志在默着追憶了一會適才的滋味後說：

「太陽已落墜了、我們好回去啦！」

於是他們倆又携着手、一同回家去了。」

這一夜、凌志完全沈醉在美玉的懷裡。」

第二十四章

秦美玉每與凌志歡樂的時候、在她的面前、便覺有許清民的隱影、凌志愈眞誠表示愛她、她愈覺着對不起凌志、在凌志和她熱烈接吻時、她雖亦在很熱烈地承受、但一想起了她與許清民接吻當時的情況、她立即便將她的歡心、消滅到零點、她覺着她的處女朱唇、已被許清民掠去了、現在僅剩一雙無香味的紫唇、送給眞愛她的凌志試嘗、及她追憶到許清民當時吻她雙頰與粉頸時　她自心靈深處、便湧出無限的懺悔與悲哀、她懺悔她不應上了不良少年許清民的圈套、她悲哀她被僞愛她的人、先嘗試她的處女香——朱唇與雙頰、粉頸、她憶到極時、在她的雙目裡、便浮泛出燦閃的淚珠來、

醉丐打油詩

廳長太太犯賭

湘省賭禁綦嚴、犯者懲罰不貸、賭徒長羅法網、群皆匿跡銷聲、地方風氣、爲之一變、有文女士者、該省張廳長掌印夫人也、既醜且麻、性情奇妬、平時嗜賭如命、輸贏日費千元、廳長懾於閫威、不敢稍拂其意、近以各賭場相繼歇業、女士技癢、乃約伴侶、往其義父孔宅聚賭、孔翁字南石、前清名翰林裔、女士幼貧、育於孔氏、翁視之若己女、嫁後、往來極親密、因是孔在廳中亦獲優差、此次女士賭興復豪、遂以孔宅爲消遣處所、呼盧喝雉、達旦通宵、爲時既久、孔之子女輩、亦受女士傳染、縱賭不理正事、孔聞而大怒、召女士至、嚴加詰誡、不料屢戒不悛、彼此感情惡劣、一夕、孔自外歸、忽聞客廳男女喧嘩、潛往窺覘、見家人輩雜坐於賭徒之中、與女士搶錢牽鈔、狀極猥褻、孔怒難遏、逕赴公安局告密、當局具報、派警往抄、當場全數就捕、是時女士雖力辯爲要人眷屬、卒被拘押、聽候發落、至廳長聞訊、親往保釋、女士受拘已歷數小時矣、女士歸、憤其義父不仁、譖於其夫、遂免孔職、孔撤職後、逢人則罵女士負恩、而廳長怕太太之笑話、亦喧傳於遐邇矣、昨與湘友閑談衔、此一段趣事、爰賦俚句、聊以解憂、詩曰、

廳長夫人醜且麻、終宵狂賭不回家、先生最怕生閑氣、只好低頭學傻瓜。

湘中禁令太森嚴、寄語平民須避嫌、不料做官偏犯法、夫人賭興正香甜。

呼么喝六約親朋、義父聞知怒滿膺、捉賭當場丟醜醜、官人辦事不模稜。

忽聞太太被拘留、廳長擲台暗自羞、親往局中求保釋、逢人再不亂吹牛。

也知犯賭罪應科、其奈難除積弊何、政事廢弛眞顚敗、官場笑話本來多。

創□辦□大□同□性□學□院　俊逸

最近中國道路建設協會總幹事吳山君、鑑於世界各國之互相傾軋、蹂躪殘殺、循環往復、無有已時、遂大爲杞憂、乃著一書、曰「大同人約」、本人類大同之旨、作博愛互助之章、事雖近於理想、要亦可作爲我人之參研也、該書初述大同人約之要旨、共爲十四條、嗣後再就各條詳論、其中第四條乃係創辦大同性學院、以改良人種、即凡係赤黑白黃、各色民族、均得本世界大同之旨、自由擧婚、自由性交、但須由異族與異族相交、俾得異族變爲密感、永免慘殺戰爭、共登樂界、性學院內并設有大同性學科　須分各類、計有（一）男女生殖器結構之研究、（二）男女生殖保護與清潔之妙訣、審察男女精虫之強弱與多寡、研究培養與蕃殖之方法、研究何時性交、子宮如何易受孕等等、又如院內有胎教科、而入院之男女、均須抱與異族相交之宗旨、先學習大同言語、俟異族之言語通達時、向性醫兩科醫生報告登記、於是方入改造大同人種之實習室、以同宿三夜或七夜爲度、如已有孕、即行分居、而此輩學生性學分院、若果異族人種混合、實習期滿後、即分發各處設立、則世界一家矣。

中國人物畫之背景表現源流（八六）　姚湘漁

▲人物畫家

柳遇、字仙期、吳人、工人物、精密生動、布背樹石欄廊、點綴幽花細草、以及玩物器皿、色色佳妙、爲仇英後第一人。

高其佩、字韋之、號且園、遼陽人、善指畫人物、天姿超邁奇情異趣　信手揮洒、無不臻妙、故四方爭之。

董愼、字恭懋、號瘦飄、閩人、僑居揚州、雍正間布衣、善畫人物、筆意縱橫排奡、氣象雄偉、深入古法、

閔貞字正齋、江西南昌人、家有閔孝子之稱、工寫意潑墨人物、筆墨奇從、有兔起鶻落之勢、衣紋隨意轉折、豪邁絕倫、工細之作、尤能幽閒靜逸、無一點縱橫習氣。

任熊、字渭長、蕭山人、工畫人物、衣摺如銀鈎鐵畫、直入陳章侯之室、而能別開生面、自成一家。

錢　安、字吉生、湖州人、善人物、仿陳老蓮筆法但不逮渭長之圓勁。

包棟、字子梁、一字近三、蘇州人、畫學劉彥冲、人物衣摺、古雅絕倫　於改七薌費丹旭兩家外、而能別樹一幟者。

▲補遺

「宋代的人物」畫裡　遺漏「兒童畫家」及普通人物畫特茲一補錄如後。

眼底微塵錄（一七八）

長篇小說　生源

第十二回　誤擇姻緣籌空門遁跡　病參追悼會成恨千秋

可人就說出來道、你要肯拿出十萬元來存在銀行裡、歸我的戶名、摺子等我我拿着給我母親看觀、我母親見你這樣有錢、這樣慷慨、或者還能有希望哩、湯槐本聽到十萬兩字、頗有難色、可人却又道、你拿出這十萬塊錢、名義上是你給我的聘金、其實錢仍然在我手裡、祇要結婚後、你我還分家嗎、槐本說是十萬太鉅、一時無從措辦、農民銀行裡我還有四萬五的存欵、不妨過一個戶名立個摺子給你、當下可人就答應、祇等身体全愈後、就要舉行結婚禮了、立房聽罷、便深深地歎了口氣道、原來湯槐本爲她吃過官司心還不死、倒虧他有這大無畏的精神　但在我看來可人絕不致於變得這樣快、或者另有隱情哩、錫蘭道、你沒看見當時的情形、自然不信了、我要非親目所覩、誰來告訴我我還要罵他有意損害他的名譽哩、禍水道、立房兄的話頗有見識、可人與槐本定有複雜的原因、決不致於意志如此之薄、好在日久見人心、將來有水落石出的一天　現在又何必說長道短、倒是我的事如何進行、與尼姑結婚法律是豈允許、要費老兄的心替我設計哩、立房道、先叫愛珠還了俗　最好叫他父親做個主婚人、手續就可算完備了、你要怕法律上有關係去問李悟法律師、最好就請他做個証婚人、說到這裡、老媽子已開晚飯、禍水小客氣、吃過晚飯就回去了、這裡錫蘭又問立房禍水與愛的事、談了一回、也就各自去睡覺　次日禍水一早起身、盥洗完畢、便匆匆地叫了一輛洋車拉到事務所來找李悟法、誰知時候太早、李悟法未起身、禍水就在辦事室裡坐着等候、

還珠樓義談

▲堪　輿

四川涪陵郝翁、富甲一鄉、仁惠好施、有善人之稱、其家世業商賈、雖有鄧通之富、獨與詩書無緣、傳十數世、子孫無一青衿者、前清最重科名、翁性長厚、常受文人欺侮、積忿已深、第莫敢較、至五十、始得一男、稍長即以重金延名師課讀、晚年得子、鍾愛逾恆、惟對讀書則一任嚴師箠責、不少寬假、冀其能於十年寒窗上、博取功名、爲家門吐氣耳、顧翁朝夕祈勉倍至、而乃郎似乘大地之濁氣以生、狀似頴秀而絕騃痴、無論師傅如何善誘、過後輒忘、讀書數年、不能成句讀、閒辨之無而已、其蠢若斯、匪特無望青紫、即固有箕裘、亦弗克紹、所延師多以無法誘教、辭去、人以是嘲笑益虐、皆謂書香有種、何物銅臭兒、亦思篡取功名、不更令斯文短氣耶　翁聞之愈氣結而不能伸、寢假由忿生怒怨、遷怒其子、一變昔日愛憐狀態、夏楚撲打無虛日、間嘗仰屋興嗟、謂天夢夢、一日忽有一遠方窮秀才造訪、門者入報、初疑落魄文人、謀小借貸、延入問所求、客曰聞翁善人、而令郎弗克如翁期願、僕習青烏術、願往尋人塋地一觀、俾便借箸、是言正中翁隱意、亟陪往、其祖塋在城東郭、山環水抱、來龍淸晰、佳城也、客觀竟語翁曰、尊塋佳則佳矣、惟主富而不主貴、如從我謀、科甲可以立致、翁倘不惜阿堵物、曩願可償也、（未完）

出黑暗入光明　出疾病入康健

陸潤之君玉照

出疾病幽黑之暗域、入康健光明之大道、此即服用韋廉士醫生紅色補丸而得脫離疾病者之感覺也、人生無康健、亦如旦晝無日光、其實日光照臨在此在彼、無時或息、所以疾病人們無須按志、應速服用此已冒治愈全世界無數疾病之良丸、此丸谷療血虧以及由血虧而起之各症、功效良佳、蓋其所含科學之成分、能速生新鮮血液、故能健身神、壯体力、強性力、安眠睡、增胃納、健消化、振精神、療腰肢体瘦疼、愈痛瘋尻楚、熱病以及諸虛百損、至關於此丸確能速愈血虧病症之証據、蓋已無日無之、是故閱者須知韋廉士醫生紅色補丸恢復健康之奇效、在他人然、在足下亦莫不皆然、南洋檳榔牛干冬路三五七號天和商舖主人陸君潤之來書云「鄙因操勞過度、身体衰氣力不足、情神困頓、飲食無味、夜眠不安、嗣因友人介紹試服韋廉士醫生紅色補丸不久食慾增加、眠睡安適、精神亦不若從前之疲俤、現在覺得十分壯健矣、故甚感韋廉士醫生紅色補丸之功也」韋廉士醫生紅色補丸補血健腦天下馳名男女老少一列適用各藥房均有出售或向上海江西路四五一號韋廉士醫生藥局購每瓶一元五角六瓶八元國內郵力不取

保膚嫩面
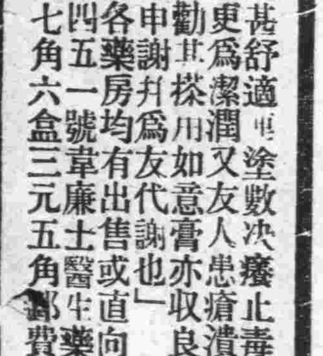
如用如意膏必見神効所有膿胅瘰粒莫不一齊消滅於無形因此膏清涼舒適解毒生肌不特具保膚之奇功亦具療膚之特効凡欲免避或治療疹瘰疥癬疔瘡癰疽凍瘡痔瘡等症者不可不備之也安徽五河王夏袞郿君德培云「鄙人面部常患小瘡漏搽各藥均未見効後塗如意膏覺甚舒適更塗數次癢止毒消面部較前更爲潔潤又友人患瘡潰爛非常鄙人勸其搽用如意膏亦收良効用特具函申謝并爲友代謝也」如意膏各藥房均有出售或直向上海江西路四五一號韋廉士醫生藥局函購每盒七角六盒三元五角郵費不取